



ANDØY KOMMUNE

Innkalling for Kommunestyret

Møtedato: 09.12.2019
Møtested: Kommunestyresalen
Møtetid: Kl. 11:00 - 18:00

Medlemmer med gyldig forfall eller er inhabil i noen av sakene, må melde fra så snart som mulig på tlf. 76 11 50 00. Varamedlemmer møter etter nærmere innkalling.

Dokumenter som ikke er offentlige, vil bli utlevert i møtet. Dersom medlemmene på forhånd ønsker å gjøre seg kjent med innholdet i disse dokumentene, er dokumentene tilgjengelig på rådhuset.

Andøy kommune

Knut A. Nordmo
ordfører

Saksliste

| Sak nr. | Sakstittel | |
|----------|--|--|
| 114/2019 | Godkjenning av innkalling | |
| 115/2019 | Godkjenning av saksliste | |
| 116/2019 | Godkjenning av møteprotokoll | |
| 117/2019 | Referatsaker | |
| 118/2019 | AVVIKSRAPPORTERING DRIFT PR 31.10.2019 | |
| 119/2019 | BUDSJETTREGULERING INVESTERING NR. 1 - 2019 | |
| 120/2019 | AVVIKSRAPPORTERING INVESTERING PR. 31.10.19 | |
| 121/2019 | PRIORITERING AV SØKNADER PÅ SPILLEMIDLER 2020 | |
| 122/2019 | Gatelys - stenging av gatelyskretser | |
| 123/2019 | ENDRING BARNEHAGESTRUKTUR SØR OG TILPASNING ØVRIG BARNEHAGEDRIFT | |
| 124/2019 | ANDØY KOMMUNES BUDSJETT 2020 OG ØKONOMIPLAN 2020 – 2023 | |
| 125/2019 | VALG AV KOMMUNENS REPRESENTANTER I GENERALFORSAMLINGER I PERIODEN 2019 - 2023 | |
| 126/2019 | KOMMUNENS REPRESENTANT I OPPNEVNINGSUTVALGET FOR KONFLIKTRÅDSMEGLERE 2019 - 2023 | |
| 127/2019 | VALG AV EIERREPRESENTANTER TIL SAMARBEIDSUTVALGET FOR KOMMUNALE BARNEHAGER 2019 - 2023 | |
| 128/2019 | VALG AV KOMMUNAL REPRESENTANT I SKOLENES SAMARBEIDUTVALG | |
| 129/2019 | OPPNEVNING TIL ALMINNELIG SKJØNNSNEMND 2019 -2023 | |



ANDØY KOMMUNE

Godkjenning av innkalling

| Saksbehandler | Arkivsaksnummer |
|----------------|-----------------|
| Greta Jacobsen | 19/1171 |

| Saksnr. | Utvalg | Møtedato |
|----------|---------------|------------|
| 114/2019 | Kommunestyret | 09.12.2019 |

Forslag til vedtak:

Innkallingen godkjennes uten merknader.



ANDØY KOMMUNE

Godkjenning av sakliste

| Saksbehandler | Arkivsaksnummer |
|----------------|-----------------|
| Greta Jacobsen | 19/1171 |

| Saksnr. | Utvalg | Møtedato |
|----------|---------------|------------|
| 115/2019 | Kommunestyret | 09.12.2019 |

Forslag til vedtak:

Sakslisten godkjennes som den foreligger.



ANDØY KOMMUNE

Godkjenning av møteprotokoll

| Saksbehandler | Arkivsaksnummer |
|---------------|-----------------|
| | |

| Saksnr. | Utvalg | Møtedato |
|---------|---------------|------------|
| 83/2019 | Kommunestyret | 09.12.2019 |

Forslag til vedtak:

Møteprotokollen godkjennes som den foreligger.



Møteprotokoll for KOMMUNESTYRET

| | |
|------------------------------------|-----------------------------------|
| Møtedato: 18.11.2019 | Møtetid: Kl. 11:00 - 18:00 |
| Møtested: Kommunestyresalen | Saknr.: 90/2019 – 113/2019 |

| Møtende Medlemmer | Parti |
|------------------------------|--------------|
| Anitha Bendiksen | AP |
| Tommy Søberg | AP |
| Halvar Rønneberg | FRP |
| Matz Abrahamsen | H |
| Arne Robert Svendsen | MDG |
| Vibeke Strøm-Fosse | MDG |
| Jakop Mortensen | SP |
| Knut Nordmo | SP |
| Kurt Spjelkavik | SP |
| Lill Pettersen | SP |
| Marita Thanke Hansen | SP |
| Odd Arne Andreassen | SP |
| Per Kristian Elvan | SP |
| Rune Stave | SP |
| Stine Lundemo | SP |
| Tone Fredriksen | SP |
| Tore Benjaminsen | SP |
| Torfinn Bø | SP |
| Jitse Jonathan Buitink | SV |
| Lill Inger Tyvold Berg-Olsen | SV |

| Forfall meldt fra følgende medl. | Parti | Følgende varamedl. møtte | Parti |
|---|--------------|---------------------------------|--------------|
| Kjell Are Johansen | AP | Bjørn-Roger Steen | AP |
| Kjell-Gunnar Myrseth | SP | Stein Bjørnar Hansen | SP |
| Yngve Laukslett | SP | John-Petter Karlsen | SP |

| | |
|------------------------|---|
| Møteleder: | Ordfører Knut Nordmo |
| Fra adm. møtte: | Rådmann Kirsten L. Pedersen, økonomisjef Stein Ivar Johansen, teknisk sjef Arne Blix, personalfaglig rådgiver Kjell-Einar Johansen, skolefaglig rådgiver Sveinung Ellingsen, leder NAV-Andøy Eirin Fjellvang, enhetsleder Merete Olsen, næringssjef Brita Erlandsen, enhetsleder Aud Sellevold, enhetsleder Beathe Andersen og formannskapssekretær Greta Jacobsen. |

Rett utskrift:

Jeg bekrefter med dette at utskriften er ført i samsvar med det som ble bestemt i møtet.

Knut A. Nordmo
ordfører

Sakliste

| Sak nr. | Sakstittel | |
|----------|--|--|
| 90/2019 | Godkjenning av innkalling | |
| 91/2019 | Godkjenning av sakliste | |
| 92/2019 | Spørsmål og interpellasjoner | |
| 93/2019 | Godkjenning av møteprotokoll | |
| 94/2019 | Referatsaker | |
| | Møteprotokoll kontrollutvalget 15.08.19 | |
| | Møteprotokoll kontrollutvalget 12.09.19 | |
| | Møteprotokoll kontrollutvalget 26.09.19 | |
| | Møteprotokoll kontrollutvalget 10.10.19 | |
| | Møteprotokoll Eldrerådet 03.09.19 | |
| 95/2019 | AVVIKSRAPPORTERING DRIFT PR 31.07.2019 | |
| 96/2019 | AVVIKSRAPPORTERING INVESTERING PR. 31.07.19 | |
| 97/2019 | ANDØY HAVN KF - REGNSKAP OG ÅRSBERETNING 2018 | |
| 98/2019 | HALVÅRSRAPPORT FOR SAMSKAP 2019 | |
| 99/2019 | KVALITETSREFORMEN LEVE HELE LIVET | |
| 100/2019 | SØKNAD OM DISPENSASJON FRA KOMMUNEPLANENS AREALDEL - OPPARBEIDELSE AV OPPSKYTINGSPLATTFORM - BØRVÅGEN - ANDØYA SPACEPORT | |
| 101/2019 | SØKNAD OM PERMISJON FRA POLITISK VERV - HÅKON LUNDBERG | |
| 102/2019 | VALG AV ARBEIDSMILJØUTVALG 2019 -2023 | |
| 103/2019 | VALG AV PARTSSAMMENSATT UTVALG 2019 - 2023 | |
| 104/2019 | VALG AV KOMMUNENS REPRESENTANT TIL ANDØY KIRKELIGE FELLESRÅD 2019 - 2023 | |
| 105/2019 | VALG TIL VESTERÅLEN REISELIV 2019 - 2023 | |
| 106/2019 | VALG TIL VESTERÅLEN KULTURUTVALG 2019 - 2023 | |
| 107/2019 | VALG AV STYRE FOR ANDØY BOLIGSTIFTELSE 2019 - 2023 | |
| 108/2019 | VALG AV FORSVARSUTVALG 2019 - 2023 | |
| 109/2019 | VALG AV DELEGATER TIL FYLKESMØTE I KS NORDLAND 2019-2023 | |
| 110/2019 | VALG AV PROGRAMSTYRET FOR SAMSKAP 2019 - 2023 | |
| 111/2019 | NY LANGTIDSPLAN FORSVARET -VIDEREFØRING AV FORSVARSUTVALGETS ARBEID | |
| 112/2019 | NY DOMSTOLSTRUKTUR I VESTERÅLEN - UTTALELSE | |
| 113/2019 | SEKRETARIATSFUNKSJON - KONTROLLUTVALGET | |

Ordføreren ønsket velkommen til møtet.

Kulturinnslag: Amanda Eriksen og Hanne Paulsen – sang og gitar.

90/2019: Godkjenning av innkalling

Forslag til vedtak:

Innkallingen godkjennes uten merknader.

Kommunestyret 18.11.2019:

Behandling:

KS- 90/2019 Vedtak:

Innkallingen godkjennes uten merknader.

91/2019: Godkjenning av sakliste

Forslag til vedtak:

Sakslisten godkjennes som den foreligger.

Kommunestyret 18.11.2019:

Behandling:

Omdelt:

Tilleggsinnkalling 1:

Sak 111/2019 Ny langtidsplan Forsvaret - videreføring av forsvarsutvalgets arbeid

Sak 112/2019 Ny domstolstruktur i Vesterålen - uttalelse

Sak 113/2019 Sekretariatfunksjonen – kontrollutvalget

Tilleggsinnkalling 2:

Spørsmål fra Halvar Rønneberg (FRP) vedrørende utenforskap for ungdom i Andøy

Spørsmål fra Kari Vik (åpen spørretid)

Ordføreren informerte om at innbygger Kari Vik ville benytte sin anledning til å stille spørsmål angående vindkraftindustrien på Andmyran (åpen spørretid).

Ordføreren informerte om at det vil bli gjennomført opplæring i Acos møteportal den 22.11.19, og at møteinnkallinger fra og med kommunestyremøte 09.12.19 kun vil bli lagt på møteportalen.

Ordføreren informerte om at det vil bli gjennomført folkevalgtopplæring den 2. og 3. desember og at innkalling vil bli sendt ut så snart den er klar.

Halvar Rønneberg (FRP) viste til sak 113/2019 Sekretariatfunksjon - kontrollutvalget og la frem forslag om at saken utsettes.

Votering:

Enstemmig vedtak om at saken utsettes.

Ordføreren viste til kommunestyrets reglement og ba kommunestyret sette seg inn i regelverket.

KS- 91/2019 Vedtak:

Sakslisten ble godkjent

Åpen spørretid:

Innbygger Kari Vik stilte følgende spørsmål:

Spørsmål til kommunestyret vedrørende vindkraftindustrien på Andmyran.

Min forståelse av kommunens viktigste oppgaver er å ta vare på sine innbyggere fra fødsel til død. Da er forebyggende helse viktig slik at de så langt mulig slipper å oppsøke helsetjenesten.

I bygdene Skarstein, Breivik, Ramsa og nordligste del av Kvalnes har vi i dag et helsebringende nærmiljø. Disse godene er nå i fare. Tyske investorer har overtatt Andmyran vind. De søkte om utsatt frist med eneste formål. ifølge dem selv å få tilgang til elsertifikatene som blir avviklet i 2021. På det åpne møtet som nylig ble avholdt i Breivik kom det tydelig frem at beboerne kommer bakerst i rekken.

Da Andøy kommune i 2005 og senere i 2007, sa ja til vindkraft på Andmyran, stilte kommunen noen premisser. Turbinene skulle plasseres 1200 fra bebyggelsen som anbefalt av kommunelegen. og den underlige brummende lyden delegasjonen til Smøla erfarte skulle undersøkes og avklares for å finne årsaken. En kan mistenke at lavfrekvente lydbølger og infralyd som er svaret. Det er lydbølger som ikke høres men kjennes så lenge turbinene produserer og disse kan være skadelig for helsen.

Dessuten krevde kommunen at det måtte gjøres en avklaring av eventuell kompensasjon for verdiforringelse av eiendommer for beboerne. Det viser seg at husene nesten blir verdiløse. Husk at turbinene blir liggende fra sørvest til nordvest for bebyggelsen. Mange fortvilte beboere står i fare for økonomisk ruin.

Disse vedtakene ble overprøvd av OED og området på Andmyran fikk statlig regulering. Turbinene skulle være 700 m fra bolighus og det var ikke et ord om økonomisk kompensasjon.

Dersom Andøy kommune går inn for at denne utbyggingen skal fullføres, vedtar de samtidig at en del av befolkningen skal ofres av hensyn til inntekt i form av eiendomsskatt. De vedtar at noen skal falle utenfor felleskapets goder. De vedtar at om lag 2-300 innbyggere kan utsettes for planlagt helserisiko. Hvordan stemmer dette med brosjyren for SAMSKAP som fremhever muligheten for det «gode liv» i Andøy, og levende bygdesamfunn i hele kommunen.

Mitt spørsmål er følgende:

1: Hvordan har Andøy kommune tenkt å ta vare på befolkningen i de berørte områdene? Det være seg helse og/eller økonomisk ruin.

2: Hvordan passer dette med kommunens fokus på turisme og naturopplevelser når de må reise forbi 7 km monsterturbiner og «spøkelsesbygder» før de når kommunesenteret?

Ordføreren svarte:

Andøy kommune og andøysamfunnet er i en krevende situasjon med negativ befolkningsutvikling og svak økonomi.

Det handler om å benytte de mulighetene som finnes for å skape grunnlag for fremtidige inntekter som gjør kommunen i stand til å levere gode tjenester til befolkningen.

Det vil alltid være slik at uansett hva man beslutter å satse på av de mulighetene som finnes rundt oss, så vil det være positive effekter for noen og negative effekter for andre av det, men som samlet sett kan gi andøysamfunnet en positiv effekt.

Disse avveiningene har ulike kommunestyre- og formannskapsflertall vurdert og konkludert med å være betinget positiv til vindkraftproduksjon.

Slik er det uansett hva man velger å satse på, selv en satsing på reiseliv vil ha både negative og positive effekter for enkelt innbyggere, grunneiere, næringsaktører, lokalsamfunn og miljøet. Likevel ønsker et flertall at vi skal satse på reiselivsutvikling.

På samme måte er det delte meninger i forhold til vindkraftutbygging, pluss for noen, minus for noen, men samlet for andøysamfunnet vil det gi en positiv effekt.

Kommunens rolle har vært å høre og sørge for de nødvendige vedtak som kreves for slike tiltak, sørge for at alle parter er blitt hørt og sett ut fra de lover, forskrifter, nasjonale retningslinjer og veiledninger og andre betingelser som gjelder.

Beslutninger tas og er tatt av NVE som faginstans, og endelig beslutning er tatt av Departementet. Andøy kommune har ingen reell mulighet til å stoppe eller reversere verken konsesjonen eller utbyggingen.

For kommunen handler det om å gjøre det beste ut av det, sørge for å ivareta innbyggernes og andre sine interesser i høringen av MTA-planen hva gjelder arealkonflikt, støy, skyggekast, iskast og økonomiske konsekvenser slik at alt blir belyst og vurdert skikkelig av de som skal beslutte.

Det handler om å sikre at andøysamfunnet får redelig vederlag for å være vertskap for vindmølleanlegget. Det handler om å få aktivitet og fremtidige arbeidsplasser med utgangspunkt i den fornybare energien fra vindmølleanlegget, noe som det arbeides intenst med.

92/2019: Spørsmål og interpellasjoner

Spørsmål fra Tommy Lyngra Sjøberg (AP) angående byggesaksbehandling

Spørsmål fra Lill Inger Berg-Olsen (SV) angående ungdomsklubb

Spørsmål fra Halvar Rønneberg (FRP) angående utenforskap blant ungdom i Andøy

Kommunestyret 18.11.2019:

Behandling:

Tommy Lyngra Sjøberg (Ap) stilte følgende spørsmål:

Jeg leste nylig den saken som var i avisen angående bygging av garasje i Risøyhamn og at det menes at denne garasjen er bygd inne på nabo eiendommen.

Mitt spørsmål til denne saken er:

Hvilken rutiner har Andøy kommune for å følge opp byggesaker?

Blir byggesøknaden kontrollert ute på bygget til den det gjelder slik at man er sikker på at bygget stemmer overens med de tegningene som følger ved søknaden før brukstillatelse utstedes?

Hva sier brannforskriftene om avstander mellom bygg på 2 forskjellig gårds og bruksnummer?

Rådmannens svarte:

Tilsyn: Andøy kommune har som byggesaksmyndighet ingen skriftlige rutiner for tilsyn i byggesaker. De tilsynene som blir gjennomført, blir ofte til gjennom meldinger fra naboer, andre berørte eller fra bygningseier selv.

Sammen med byggesøknaden skal det leveres en målsett situasjonsplan som skal vise plassering av nye bygninger eller bygningsdeler. Det blir da tiltakshaver eller søkers ansvar at bygningen føres opp i henhold til søknaden og det som er nabovarslet. Ved ferdigstilling skal det søkes ferdigattest. Det er søker/tiltakshaver som har ansvaret for at bygging skjer i henhold til det som er godkjent og som har ansvar for å søke om ferdigattest. Byggesakskontoret sjekker ikke plasseringen til et hvert bygg som føres opp i etterkant av behandlingen.

Teknisk opplever ofte at det ikke blir søkt ferdigattest i byggesaker. Hvert år tas det en gjennomgang av søknader som har blitt tre år gamle for å etterspørre søknad om ferdigattest. Likevel er det mange som ikke søker om ferdigattest. Når kommunen ikke får beskjed når bygningen blir påbegynt eller ferdigstilt blir det vanskelig å føre tilsyn under oppføring og med et eventuelt sluttresultat.

Dersom det skal satses i større grad på gjennomføring av tilsyn er det behov for økte ressurser til byggesaksarbeidet. I tillegg er det behov for å heve kompetansen. Kommunens rolle som tilsynsmyndighet omfatter mye mer enn bare kontroll av bygningers plassering.

Brannforskriften: Byggverkets avstand fra nabogrense fremgår av plan- og bygningsloven § 29-4 andre ledd og av byggeteknisk forskrift (TEK17) § 11-6 andre ledd.

Mellom lave byggverk skal det minimum være 8,0 meters avstand, med mindre det er truffet tiltak for å hindre spredning av brann i den tiden som kreves for rømning og redning i det andre byggverket.

Med lave byggverk menes eneboliger, hytter, driftsbygninger og andre bygninger som har en eller flere bruksenheter og som har mindre byggehøyde enn 8 meter.

Avstandskravet fra nabogrense er også gjeldende for mindre tiltak. Det er likevel tillatt å oppføre mindre tiltak nærmere andre bygninger innenfor en og samme eiendom. Definisjon av mindre byggverk er bygninger som ikke har samlet bruksareal eller bebyggt areal over 50

m², og andre mindre tiltak som ikke har et bruksareal (frittliggende garasje, uthus el liknende mindre tiltak).

Plan- og bygningsloven § 29-4 tredje ledd inneholder en unntaksbestemmelse som innebærer at kommunen kan godkjenne at byggverk plasseres nærmere nabogrense enn nevnt i § 29-4 annet ledd, eller i nabogrensen. Unntaksbestemmelsen kan benyttes når:

- eier av naboeiendommen har gitt skriftlig samtykke.
- ved oppføring av mindre tiltak (frittliggende garasje, uthus el liknende mindre tiltak).

John Helmersen (SV) stilte følgende spørsmål:

Vi i Andøy SV besøkte 10. klassene ved Andenes skole i går for å snakke om det å engasjere seg i samfunnet og hvordan det er å være politisk aktiv. Vi spurte hva som engasjerte dem og de svarte at de manglet et tilholdssted på kveldstid. Ungdomsklubben holder bare åpent noen få dager i måneden og nå som Narvesen også er borte og de ikke får være i idrettshallen, har de ingen steder å være.

Derfor lurer jeg på om det kun handler om økonomi i forhold til avlønning av klubbleder når det avgjøres hvor mange dager klubben skal være åpen?

Vil det være et alternativ at frivillige voksne holder klubben åpen andre dager? Jeg ser muligheter for at vi kunne brukt dette som et integreringstiltak, hvor bosatte flyktninger som ønsket det kunne bidratt til å holde klubben åpen og samtidig fått snakke norsk og bli kjent med ungdommene. Og selvsagt andre voksne og foreldre som ville ønske å bidra til et slikt tilbud. De måtte selvsagt ha levert politiattest, på lik linje med andre som jobber med barn og unge.

Rådmannen svarte:

Kultur- og publikumsavdelingen, som har ansvar for ungdomskubbene, er kjent med problematikken knyttet til få møteplasser for ungdom, og har dette som et område de stadig jobber med å forbedre innenfor de rammene de har.

Åpningstider for ungdomskubbene er basert på de stillingsstørrelsene vi har blant ungdomslederne. De har åpent så ofte som det er mulig med den tiden de har disponibel. Så til spørsmålet om bruk av frivillige for å bedre åpningstidene til klubben. Dette er en praksis som interesseorganisasjonen «Ungdom og fritid» har sett en del på. De viser til viktigheten av å bruke kvalifisert arbeidskraft i klubben, ikke for å få større besøkstall, men trygge rammer for de som trenger det.

Fritidsklubbene er viktige, gode og trygge møteplasser for ungdom. Tryggheten skapes av kontinuitet, klare rammer og ledere som er utdannet til å kommunisere med ungdom. De har en rolle som en fortrolig voksen som er på deres side, en rolle som må bygges over tid. Ungdata undersøkelsene viser også at det er behov for slike voksne.

Frivillighet er viktig i vårt samfunn og alle de som engasjerer seg gjør en fantastisk jobb med å utvikle kommunen til en bedre plass, men når det gjelder å utvide åpningstidene på klubbene tror ikke administrasjonen at dette er grepet som vil forbedre tjenesten.

Når det er sagt, så vil tanken om frivillige som jobber sammen med en klubbleder kunne være interessant. I motsetning til en del andre kommuner jobber klubblederne her alene, og det gir lite rom for å jobbe med utvikling av klubben.

Halvar Rønneberg (FRP) stilte følgende spørsmål:

Gjennom lang tid har en registrert flere unge mennesker i alderen mellom 12/13 år og oppover til langt opp i 20 årsalderen opplever utstøting fra ungdomsmiljøet, mobbing og psykisk helse. Det er en kjensgjerning at mange ikke opplever mestring eller inkludering i det daglige. I 2016 ble det lagt frem ett referat fra Kommunenes sentralforbund, gjennom fellesmøtet for Nord-Norge, blant annet til kommunestyret i Andøy. Dette satte søkelyset på dette med utenforskap og utfordringer blant mange unge. Referatet ble ikke, hverken nøye eller inngående, diskutert av kommunestyret den gang.

I skrivet fra KS ble det vektlagt spesielt dette med frafallet i skolene, spesielt i de tre nordligste fylkene, Frafallet har historisk vært høyere. Samtidig opplever flere av disse at de får vedtak om spesialundervisning i skolen. Den samme trenden ser vi også være gjeldene i Andøy.

Og la meg være klar på at disse elevene har krav på og må ha ett tilrettelagt undervisningsopplegg. Dessverre blir dette ofte organisert slik at det er ufaglærte og uerfarne ansatte i skolene som får oppgaven med å gi elevene den oppfølgingen som det både trenger og har krav på. Samtidig som de gjerne blir tatt ut av klassemiljøet, og på denne måten også fremmedgjøres.

Samtidig registrerer en at Nordland Fylkeskommune nå planlegger en stor omstilling av den videregående skolestrukturen i hele Nordland. Fylkeskommunes forslag til ny struktur vil også bli en enda større utfordring for nettopp de mennesker som en her har stilt spørsmål rundt.

I skrivet fra 2016 fra KS peker en på klare forutsetninger, der for eksempel samhandling og planlegging mellom Fylkeskommune og kommune er ett sentralt tiltak for å lykkes. Samtidig pekes det på individuell tilpassing og samarbeid mellom utdanning og arbeidslivet. KS foreslå blant annet at helsetjenesten skulle være lettere tilgjengelig, for alle elever i grunnskole og videregående skoler.

KS pekte på at kommunen og fylkene skulle bidra til fellesarenaer for elever som kunne bidra til mestring, tilhørighet og tett oppfølging. KS pekte også på noen sentral temaer som Staten burde til rette legge for, noen av disse kan en nok være helt enige i.

Mitt spørsmål til ordfører, med bakgrunn i dette, er:

1. Hva har Andøy kommune gjort de siste årene siden 2016, som har bidratt til at intensjonen i KS sitt skriv har bidratt til en bedre hverdag for disse ungdommene?
2. Hvilke konkrete tiltak har blitt iverksatt siden 2016 og frem til i dag?
3. Har Ordfører vurdert de forslag som ligger i den fremtidige skolestrukturen som Fylkeskommunen har lagt frem, blant annet i innspills møter over hele fylket. Hvilke grep vil ordfører sette i verk for å gi disse ungdommene ett godt utdanningstilbud her i Andøy Kommune?
4. Kan Ordfører fortelle om kommunen har god oversikt over hvor mange unge

mennesker i alderen mellom 12/13 år og 30 år som har behov for støtte å hjelp for å komme ut av utenfor skap, utfordringer i livet som kan medføre en eller annen utestengelse i hverdagen.

Rådmannen svarte:

Utenforskap er et viktig tema og en utfordring som krever både lokal og nasjonal innsats.

I kommunestyresak 39/18 ble det bevilget 500 000,- til et prosjekt som gikk på forebygging av ensomhet og utenforskap. Prosjektet ble løftet fram av ressursgruppene og forebyggingsgruppa i kommunen. Prosjektet hadde oppstart høsten 2018 og ble finansiert ut 2019.

Prosjektet, som fikk navnet Innafor, retter seg mot barn og unge – hvor målsettingen har vært økt deltakelse på eksisterende kulturarenar blant utsatte grupper, økt deltakelse i fritidsklubb/ungdomsklubb og økt deltakelse i organisert idrett, lag og foreninger.

Prosjektet har gitt flere resultater – blant annet har antall deltakere på fritidsklubbene økt betraktelig.

Et annet prosjekt som ble startet opp i september 2016 er det såkalte LOS-prosjektet som rettet seg inn mot elever med høyt skolefravær, med målsetting om mer tilstedeværelse på skolen, bedre skoletrivsel og bedre faglig fungering. Skolefravær er en av de største risikofaktorene for utenforskap, og forebygging av utenforskap krever god innsats fra barnehage og skole. Dette er det stort fokus på.

Det vil bli lagt fram sluttrapporter fra prosjekt Innafor og LOS-prosjektet for kommunestyret i et av de første kommunestyremøtene i 2020.

Siden 2016 har det også blitt satt i gang andre tiltak både mot unge og voksne:

Avdeling for psykisk helse og avhengighet har opprettet møtesteder både for voksne og unge brukere av tjenesten. Møtestedet for de yngre deltakerne gjennomføres i samarbeid med NAV og Vesterålen vekst.

Det er også satt i gang ulike gruppedeltak som for eksempel ICDP foreldreveiledning og mestrende barn grupper for barn i alderen 8-12 år. Dette er tiltak som blant annet har som mål å bidra til bedre inkludering.

I tillegg har NAV stadig fokus på å få unge mennesker raskt inn i aktivitet eller arbeid. Ungdom som har fått innvilget uføretrygd forsøkes det å få i aktivitet ved for eksempel bruk av VTA-eller VTO-plasser.

Frivilligsentralen har også språk-kafe, gågrupper, håndarbeidskafe og middagstreff der det er personer i ulike aldersgrupper som møtes.

Andøy kommune er i gang med en plan for forebygging og folkehelse. Fordi vi ser at utenforskap er en viktig utfordring er dette et av temaene i planen. Det gjøres en god del i dag, men utfordringen er stor og krever innsats og fokus i tiden framover, og også her må vi tenke nye løsninger i samarbeid med andre bidragsytere i lokalsamfunnet.

Det er også en utfordring at flere av tiltakene som vi gjennomfører er prosjektorganiserte tiltak som vi mottar eksterne prosjektmidler på i en gitt periode. Utfordringen består i implementere slike tiltak inn i ordinær drift, samtidig som vi er i en situasjon der vi vet at vi får mindre penger.

Når det gjelder forslag om den fremtidige tilbudsstrukturen i videregående skoler så har ordføreren gitt skriftlig innspill til Nordland fylkeskommune, og Andøy kommune var representert på innspills møter både fra administrasjon og politisk nivå. Uansett hvordan den endelige tilbudsstrukturen blir, er det et faktum at det er Fylkeskommunen som har ansvar for videregående opplæring.

Til det siste konkrete spørsmålet så er svaret ja, kommunen har relativt god oversikt. Utfordringen er ikke nødvendigvis å ha oversikt, men å finne de riktige tiltakene som faktisk hjelper.

KS- 92/2019 Vedtak:

93/2019: Godkjenning av møteprotokoll

Forslag til vedtak:

Møteprotokollen for møte 26.08.19 godkjennes som den foreligger.
Møteprotokollen for møte 14.10.19 godkjennes som den foreligger

Kommunestyret 18.11.2019:

Behandling:

KS- 93/2019 Vedtak:

Møteprotokollen for møte 26.08.19 godkjennes som den foreligger.
Møteprotokollen for møte 14.10.19 godkjennes som den foreligger

94/2019: Referatsaker

Forslag til vedtak:

- Nr. 1 Møteprotokoll for møte i kontrollutvalget den 15.08.19
- Nr. 2 Møteprotokoll for møte i kontrollutvalget den 12.09.19
- Nr. 3 Møteprotokoll for møte i kontrollutvalget 26.09.19
- Nr. 4 Møteprotokoll for møte i kontrollutvalget 10.10.19
- Nr. 5 Møteprotokoll for møte i eldrerådet den 03.09.19
- Nr. 6 Uttalelse vedrørende ny domstolstruktur i Vesterålen

Referatene tas til etterretning.

Kommunestyret 18.11.2019:

Behandling:

Referatsak nr. 1

Tone Fredriksen (SP) ba om orientering om rådmannens svar til kontrollutvalget angående utleievirksomhet til overnattingsgjester/turister i Skarsteinsdalen, og angående grusleveranse til kommunen.

Rådmannen hadde ikke svarene tilgjengelig i kommunestyremøtet og vil komme tilbake med svar ved en senere anledning.

KS- 94/2019 Vedtak:

Referatene tas til etterretning.

95/2019: AVVIKSRAPPORTERING DRIFT PR 31.07.2019

Forslag til vedtak:

1. Kommunestyret tar avviksrapport pr. 31.07.19 til orientering.
2. Kommunestyret forutsetter at det iverksettes tiltak som kan bidra til å få ordinær drift i balanse ved utgangen av året.

Formannskapet 04.11.2019:

Behandling:

Votering:

Enstemmig innstilling til kommunestyret.

FS- 112/2019 Vedtak:

1. Kommunestyret tar avviksrapport pr. 31.07.19 til orientering.
2. Kommunestyret forutsetter at det iverksettes tiltak som kan bidra til å få ordinær drift i balanse ved utgangen av året.

Kommunestyret 18.11.2019:

Behandling:

Votering:

Enstemmig vedtatt.

KS- 95/2019 Vedtak:

1. Kommunestyret tar avviksrapport pr. 31.07.19 til orientering.
2. Kommunestyret forutsetter at det iverksettes tiltak som kan bidra til å få ordinær drift i balanse ved utgangen av året.

96/2019: AVVIKSRAPPORTERING INVESTERING PR. 31.07.19**Forslag til vedtak:**

Avviksrapportering investering pr. 31.07.19 tas til orientering.

Formannskapet 04.11.2019:**Behandling:**Votering:

Enstemmig innstilling til kommunestyret.

FS- 113/2019 Vedtak:

Avviksrapportering investering pr. 31.07.19 tas til orientering.

Kommunestyret 18.11.2019:**Behandling:**Votering:

Enstemmig vedtatt.

KS- 96/2019 Vedtak:

Avviksrapportering investering pr. 31.07.19 tas til orientering.

97/2019: ANDØY HAVN KF - REGNSKAP OG ÅRSBERETNING 2018**Forslag til vedtak:**

1. Kommunestyret viser til revisors beretning om Andøy Havn KFs regnskap for 2018, datert 25.09.19, og godkjenner særregnskap og årsberetning for 2018 for Andøy havn KF.
2. Kommunestyret forutsetter at styret for Andøy Havn KF snarest følger opp revisors anmerkning om styrets årsberetning og ber om tilbakemelding fra styret innen 01.04.20 om hvilke tiltak Andøy Havn KF vil iverksette for å få driften i balanse slik at foretaket ikke drives for kommunestyrets regning.
3. Kommunestyret forutsetter at regnskapsmessig merforbruk i 2018 på kr.214.424,86 dekkes inn av Andøy Havn KF senest i løpet av 2021.

Formannskapet 04.11.2019:

Behandling:

Lill Inger Berg-Olsen (SV) ba om vurdering av sin habilitet som nestleder til styret i Andøy Havn KF.

Ordføreren informerte om at styremedlemmer i KF ikke er inhabile, jfr. Fl. § 6.1.

Votering:

Enstemmig innstilling til kommunestyret.

FS- 114/2019 Vedtak:

1. Kommunestyret viser til revisors beretning om Andøy Havn KFs regnskap for 2018, datert 25.09.19, og godkjenner særregnskap og årsberetning for 2018 for Andøy havn KF.
2. Kommunestyret forutsetter at styret for Andøy Havn KF snarest følger opp revisors anmerkning om styrets årsberetning og ber om tilbakemelding fra styret innen 01.04.20 om hvilke tiltak Andøy Havn KF vil iverksette for å få driften i balanse slik at foretaket ikke drives for kommunestyrets regning.
3. Kommunestyret forutsetter at regnskapsmessig merforbruk i 2018 på kr.214.424,86 dekkes inn av Andøy Havn KF senest i løpet av 2021.

Kommunestyret 18.11.2019:

Behandling:

Styreleder Andreas Haugen var til stede under behandlingen og svarte på spørsmål.

Votering:

Enstemmig vedtatt.

KS- 97/2019 Vedtak:

1. Kommunestyret viser til revisors beretning om Andøy Havn KFs regnskap for 2018, datert 25.09.19, og godkjenner særregnskap og årsberetning for 2018 for Andøy havn KF.
2. Kommunestyret forutsetter at styret for Andøy Havn KF snarest følger opp revisors anmerkning om styrets årsberetning og ber om tilbakemelding fra styret innen 01.04.20 om hvilke tiltak Andøy Havn KF vil iverksette for å få driften i balanse slik at foretaket ikke drives for kommunestyrets regning.
3. Kommunestyret forutsetter at regnskapsmessig merforbruk i 2018 på kr.214.424,86 dekkes inn av Andøy Havn KF senest i løpet av 2021.

98/2019: HALVÅRSRAPPORT FOR SAMSKAP 2019

Forslag til vedtak:

Halvårsrapport for Samskap for 2019 godkjennes.

Formannskapet 04.11.2019:

Behandling:

Kjell-Are Johansen (AP) la frem følgende forslag til vedtak:

Halvårsrapport for Samskap for 2019 tas til orientering.

Votering:

Enstemmig innstilling til kommunestyret for forslaget fremlagt av Kjell-Are Johansen (AP)

FS- 115/2019 Vedtak:

Halvårsrapport for Samskap for 2019 tas til orientering.

Kommunestyret 18.11.2019:

Behandling:

Innledning ved næringssjef/programsjef Brita Erlandsen.

Votering:

Enstemmig vedtatt.

KS- 98/2019 Vedtak:

Halvårsrapport for Samskap for 2019 tas til orientering.

99/2019: KVALITETSREFORMEN LEVE HELE LIVET

Forslag til vedtak:

Andøy kommune implementerer kvalitetsreformen Leve hele livet i oppgaver rettet mot målgruppen (eldre over 65 år) og forplikter seg til å delta i regionalt læringsnettverk dersom dette blir opprettet.

Formannskapet 04.11.2019:

Behandling:

Kjell-Are Johansen (AP) ba om at det blir gitt en orientering til kommunestyret om kvalitetsreformen.

Rådmannen svarte at det på et senere tidspunkt vil bli gitt orientering på en egnet måte.

Votering:

Enstemmig innstilling til kommunestyret.

FS- 117/2019 Vedtak:

Andøy kommune implementerer kvalitetsreformen Leve hele livet i oppgaver rettet mot målgruppen (eldre over 65 år) og forplikter seg til å delta i regionalt læringsnettverk dersom dette blir opprettet.

Kommunestyret 18.11.2019:

Behandling:

Votering:

Enstemmig vedtatt.

KS- 99/2019 Vedtak:

Andøy kommune implementerer kvalitetsreformen Leve hele livet i oppgaver rettet mot målgruppen (eldre over 65 år) og forplikter seg til å delta i regionalt læringsnettverk dersom dette blir opprettet.

**100/2019: SØKNAD OM DISPENSASJON FRA KOMMUNEPLANENS AREALDEL -
OPPARBEIDELSE AV OPPSKYTINGSPLATTFORM - BØRVÅGEN - ANDØYA
SPACEPORT**

Forslag til vedtak:

Andøy kommune innvilger dispensasjon fra kommuneplanens areadel for opparbeidelse av oppskytingsplattform i Børvågen og etablering av brakkerigg.

Andøy kommune innvilger søknad om dispensasjon fra det generelle bygge- og delingsforbudet for strandsonen jamfør plan- og bygningsloven § 1-8.

Andøy kommune gir i medhold av lov om jord (jordlova), (LOV-1995-05-12-23) §9, samtykke til midlertidig omdisponering av inntil 15 dekar fulldyrka jord for oppsetting av brakkerigg og plasthall på gnr. 34 bnr. 8 og 24 i Andøy kommune, som omsøkt.

Vilkår for midlertidig omdisponering:

- Arealet skal ryddes og tilbakeføres til jordbruksproduksjon innen 10 år.

Tiltaket må være igangsatt innen 3 år, ellers faller samtykket bort, jfr. jordlovens §9.

Formannskapet 04.11.2019:

Behandling:

Marita Danke Hansen (SP) ba om vurdering av sin habilitet da hun er søster til

saksbehandler. Hun fratrådte under behandlingen, 6 representanter var til stede. Ordføreren anbefalte at Marita Thanke Hansen (SP) ble erklært habil.

Votering:

Marita Thanke Hansen (SP) erklæres habil.

Marita Thanke Hansen (SP) tiltrådte, 7 representanter var til stede.

Lill Inger Berg-Olsen (SV) opplyste at hun er blitt gjort kjent med at det er sendt uttalelser til kommunen angående saken. Da uttalelsene bør foreligge før endelig behandling av saken, ba hun om at disse blir lagt frem for kommunestyret.

Rådmannen svarte at det vil bli sjekket om kommunen har mottatt uttalelser, og hvis de er mottatt vil de vil bli lagt frem for kommunestyret.

Votering:

Enstemmig innstilling til kommunestyret.

FS- 118/2019 Vedtak:

Andøy kommune innvilger dispensasjon fra kommuneplanens areadel for opparbeidelse av oppskytingsplattform i Børvågen og etablering av brakkerigg.

Andøy kommune innvilger søknad om dispensasjon fra det generelle bygge- og delingsforbudet for strandsonen jamfør plan- og bygningsloven § 1-8.

Andøy kommune gir i medhold av lov om jord (jordlova), (LOV-1995-05-12-23) §9, samtykke til midlertidig omdisponering av inntil 15 dekar fulldyrka jord for oppsetting av brakkerigg og plashall på gnr. 34 bnr. 8 og 24 i Andøy kommune, som omsøkt.

Vilkår for midlertidig omdisponering:

- Arealet skal ryddes og tilbakeføres til jordbruksproduksjon innen 10 år.

Tiltaket må være igangsatt innen 3 år, ellers faller samtykket bort, jfr. jordlovens §9.

Lill Inger Berg-Olsen (SV) tok forbehold frem til behandlingen i kommunestyret.

Kommunestyret 18.11.2019:

Behandling:

Votering:

Formannskapetets innstilling vedtatt med 19 stemmer for og 4 stemmer mot.

KS- 100/2019 Vedtak:

Andøy kommune innvilger dispensasjon fra kommuneplanens areadel for opparbeidelse av oppskytingsplattform i Børvågen og etablering av brakkerigg.

Andøy kommune innvilger søknad om dispensasjon fra det generelle bygge- og delingsforbudet for strandsonen jamfør plan- og bygningsloven § 1-8.

Andøy kommune gir i medhold av lov om jord (jordlova), (LOV-1995-05-12-23) §9, samtykke til midlertidig omdisponering av inntil 15 dekar fulldyrka jord for oppsetting av brakkerigg og plasthall på gnr. 34 bnr. 8 og 24 i Andøy kommune, som omsøkt.

Vilkår for midlertidig omdisponering:

- Arealet skal ryddes og tilbakeføres til jordbruksproduksjon innen 10 år.

Tiltaket må være igangsatt innen 3 år, ellers faller samtykket bort, jfr. jordlovens §9.

101/2019: SØKNAD OM PERMISJON FRA POLITISK VERV - HÅKON LUNDBERG

Forslag til vedtak:

1.

Håkon Lundberg (FRP) innvilges permisjon fra følgende politiske verv til 04.05.2020, jfr. Kommune-loven § 7-9:

- Andøy kommunestyre – varamedlem nr. 1 for Fremskrittspartiet

2.

Med forbehold om fritak:

- a. Kommunestyret

I henhold til stemmer ved kommunestyrevalget 2019 rykker varamedlemmene opp en plass. Bjørg Nordgård går inn som nytt varamedlem nr. 4.

Kommunestyret 18.11.2019:

Behandling:

Votering:

Enstemmig vedtatt.

KS- 101/2019 Vedtak:

1.

Håkon Lundberg (FRP) innvilges permisjon fra følgende politiske verv til 04.05.2020, jfr. Kommune-loven § 7-9:

- Andøy kommunestyre – varamedlem nr. 1 for Fremskrittspartiet

2.

a. Kommunestyret

I henhold til stemmer ved kommunestyrevalget 2019 rykker varamedlemmene opp en plass. Bjørg Nordgård går inn som nytt varamedlem nr. 4.

102/2019: VALG AV ARBEIDSMILJØUTVALG 2019 -2023

Forslag til vedtak:

Arbeidsmiljøutvalget velges i medhold av arbeidsmiljølovens § 7-1. Kommunestyret velger 4 medlemmer med personlige varamedlemmer fra arbeidsgiversiden. Rådmannen skal være et av medlemmene.

Arbeidsmiljøutvalget velger selv leder og nestleder.

Medlemmer:

1. Rådmann
- 2.
- 3.
- 4.

Personlige varamedlemmer:

1. Stedfortreder
- 2.
- 3.
- 4.

Valgnemnda 13.11.2019:

Behandling:

Avtalevalg

Forslagsstillere bekreftet at samtykke til valg foreligger.

Votering:

Enstemmig innstilling til kommunestyret.

VN- 01/2019 Vedtak:

Arbeidsmiljøutvalget velges i medhold av arbeidsmiljølovens § 7-1. Kommunestyret velger 4 medlemmer med personlige varamedlemmer fra arbeidsgiversiden. Rådmannen skal være et av medlemmene.

Arbeidsmiljøutvalget velger selv leder og nestleder.

Medlemmer:

1. Rådmann
2. Ordfører
3. Stein Hansen
4. Vibeke Strøm-Fosse

Personlige varamedlemmer:

1. Stedfortreder
2. Varaordfører
3. Torfinn Bø
4. Egil Brensholm

Kommunestyret 18.11.2019:

Behandling:

Avtalevalg

Forslagsstillere har bekreftet at samtykke til valg foreligger.

Votering:

Enstemmig vedtatt.

KS- 102/2019 Vedtak:

Arbeidsmiljøutvalget velges i medhold av arbeidsmiljølovens § 7-1. Kommunestyret velger 4 medlemmer med personlige varamedlemmer fra arbeidsgiversiden. Rådmannen skal være et av medlemmene.

Arbeidsmiljøutvalget velger selv leder og nestleder.

Medlemmer:

1. Rådmann
2. Ordfører
3. Stein Hansen (SP)
4. Vibeke Strøm-Fosse (MDG)

Personlige varamedlemmer:

1. Stedfortreder
2. Varaordfører
3. Torfinn Bø (SP)
4. Egil Brensholm (MDG)

103/2019: VALG AV PARTSSAMMENSATT UTVALG 2019 - 2023

Forslag til vedtak:

Som arbeidsgiverrepresentanter i partssammensatt utvalg velges:

Medlemmer:

1.

Personlige varamedlemmer:

1.

- | | |
|----|----|
| 2. | 2. |
| 3. | 3. |
| 4. | 4. |
| 5. | 5. |

Leder:

Nestleder:

Valgnemnda 13.11.2019:

Behandling:

Ordføreren la frem følgende forslag:
Saken utsettes.

VN- 02/2019 Vedtak:

Saken utsettes.

Valgnemnda 18.11.2019:

Behandling:

Avtalevalg
Forslagsstillere bekreftet at samtykke til valg foreligger.

Votering:

Enstemmig innstilling til formannskapet.

VN- 10/2019 Vedtak:

Som arbeidsgiverrepresentanter i partssammensatt utvalg velges:

Medlemmer:

1. Kurt Spjelkavik (SP)
2. Marita Thanke Hansen (SP)
3. Jakop Mortensen (SP)
4. Vibeke Strøm-Fosse (MDG)
5. Egil Brensholm (AP)

Personlige varamedlemmer:

1. John Petter Karlsen (SP)
2. Rachel S. Jacobsen (SP)
3. Torill Johansen (SP)
4. Torill Norvoll (AP)
5. Frank Olsen (SV)

Leder: Kurt Spjelkavik (SP)

Nestleder: Egil Brensholm (AP)

Kommunestyret 18.11.2019:

Behandling:

Avtalevalg

Forslagsstillere har bekreftet at samtykke til valg foreligger.

Votering:

Enstemmig vedtatt.

KS- 103/2019 Vedtak:

Som arbeidsgiverrepresentanter i partssammensatt utvalg velges:

Medlemmer:

1. Kurt Spjelkavik (SP)
2. Marita Thanke Hansen (SP)
3. Jakob Mortensen (SP)
4. Vibeke Strøm-Fosse (MDG)
5. Egil Brensholm (AP)

Personlige varamedlemmer:

1. John Petter Karlsen (SP)
2. Rachel S. Jacobsen (SP)
3. Torill Johansen (SP)
4. Torill Norvoll (AP)
5. Frank Olsen (SV)

Leder: Kurt Spjelkavik (SP)

Nestleder: Egil Brensholm (AP)

104/2019: VALG AV KOMMUNENS REPRESENTANT TIL ANDØY KIRKELIGE FELLESRÅD 2019 - 2023

Forslag til vedtak:

Kommunestyret oppnevner ett medlem med personlig varamedlem til Andøy Kirkelige Fellesråd. Dette medlem er ordinært medlem i Andøy Kirkelige Fellesråd. Tidligere har det vært tradisjon at dette medlem med personlig varamedlem oppnevnes blant formannskapets medlemmer, for å opprettholde kontakt og kontinuitet mellom kirken og kommunen.

Som kommunens medlem med personlig varamedlem til Kirkelig Fellesråd 2019 - 2023 velges:

Medlem:

Personlig varamedlem:

Valgnemnda 13.11.2019:

Behandling:

Ordføreren la frem følgende forslag:

Saken utsettes.

VN- 03/2019 Vedtak:

Saken utsettes.

Valgnemnda 18.11.2019:

Behandling:

Avtalevalg

Forslagsstillere bekreftet at samtykke til valg foreligger.

Votering:

Enstemmig innstilling til kommunestyret.

VN- 11/2019 Vedtak:

Som kommunens medlem med personlig varamedlem til Kirkelig Fellestråd 2019 - 2023 velges:

Medlem:

Beate Sellevold

Personlig varamedlem:

Nina B. Andersen (FRP)

Kommunestyret 18.11.2019:

Behandling:

Avtalevalg

Forslagsstillere har bekreftet at samtykke til valg foreligger.

Votering:

Enstemmig vedtatt.

KS- 104/2019 Vedtak:

Som kommunens medlem med personlig varamedlem til Kirkelig Fellestråd 2019 - 2023 velges:

Medlem:

Beate Sellevold

Personlig varamedlem:

Nina B. Andersen (FRP)

105/2019: VALG TIL VESTERÅLEN REISELIV 2019 - 2023

Kommunene som deltar i reiselivssamarbeidet utpeker hver 2 kandidater. De kommunalt valgte representantene må være medlem av kommunestyret.

Arbeidsutvalget har fullmakt til å sette sammen reiselivsutvalget som består av kommunevalgte representanter med personlige vararepresentanter. Hver deltakende kommune har en representant i utvalget.

Forslag til vedtak:

Som Andøy kommunes representanter til reiselivsutvalget 2019 -2023 velges:

- 1.
- 2.

Valgnemnda 13.11.2019:

Behandling:

Avtalevalg

Forslagsstillere bekreftet at samtykke til valg foreligger.

Votering:

Enstemmig innstilling til kommunestyret.

VN- 04/2019 Vedtak:

Som Andøy kommunes representanter til reiselivsutvalget 2019 -2023 velges:

1. Arne Robert Svendsen
2. Lill Inger T. Berg-Olsen

Kommunestyret 18.11.2019:

Behandling:

Avtalevalg

Forslagsstillere har bekreftet at samtykke til valg foreligger.

Votering:

Enstemmig vedtatt.

KS- 105/2019 Vedtak:

Som Andøy kommunes representanter til reiselivsutvalget 2019 -2023 velges:

1. Arne Robert Svendsen
2. Lill Inger T. Berg-Olsen

106/2019: VALG TIL VESTERÅLEN KULTURUTVALG 2019 - 2023

Kommunene som deltar i Kultursamarbeidet utpeker hver 2 kandidater. De kommunalt valgte representantene må være medlem av kommunestyret.

Arbeidsutvalget har fullmakt til å sette sammen Vesterålen kulturutvalg som består av medlem/varamedlem i hovedutvalget med ansvar for kultur eller er medlem i kommunestyre i egen kommune. Hver deltakende kommune har en representant i utvalget.

Forslag til vedtak:

Som Andøy kommunes representanter til Vesterålen kulturutvalg 2019 – 2023 foreslås:

- 1.
- 2.

Valgnemnda 13.11.2019:

Behandling:

Ordføreren la frem følgende forslag:

Saken utsettes.

VN- 05/2019 Vedtak:

Saken utsettes.

Valgnemnda 18.11.2019:

Behandling:

Avtalevalg

Forslagsstillere bekreftet at samtykke til valg foreligger.

Votering:

Enstemmig innstilling til kommunestyret.

VN- 12/2019 Vedtak:

Som Andøy kommunes representanter til Vesterålen kulturutvalg 2019 – 2023 foreslås:

1. Rune Stave (SP)
2. Anitha Bendiksen (AP)

Kommunestyret 18.11.2019:

Behandling:

Avtalevalg

Forslagsstillere har bekreftet at samtykke til valg foreligger.

Votering:

Enstemmig vedtatt.

KS- 106/2019 Vedtak:

Som Andøy kommunes representanter til Vesterålen kulturutvalg 2019 – 2023 foreslås:

1. Rune Stave (SP)
2. Anitha Bendiksen (AP)

107/2019: VALG AV STYRE FOR ANDØY BOLIGSTIFTELSE 2019 - 2023

Kommunestyret skal velge 3 medlemmer med like mange varamedlemmer til styret for boligstiftelsen for perioden 2019 – 2023.

Forslag til vedtak:

Kommunestyret velger følgende medlemmer til styret i boligstiftelsen

Medlemmer:

- 1.
- 2.
- 3.

Varamedlemmer:

- 1.
- 2.
- 3.

Som leder velges:

Valgnemnda 13.11.2019:

Behandling:

Ordføreren la frem følgende forslag:

Saken utsettes.

VN- 06/2019 Vedtak:

Saken utsettes

Valgnemnda 18.11.2019:**Behandling:***Avtalevalg*

Forslagsstillere bekreftet at samtykke til valg foreligger.

Votering:

Enstemmig innstilling til kommunestyret.

VN- 13/2019 Vedtak:

Kommunestyret velger følgende medlemmer til styret i boligstiftelsen

Medlemmer:

1. Matz Abrahamsen (H)
2. Kate Eliassen (H)
3. Jitse Buitink (SV)

Varamedlemmer:

1. Rune Stave (SP)
2. Halvar Rønneberg (FRP)
3. Kumrije Rusiti (AP)

Som leder velges: Matz Abrahamsen (H)

Kommunestyret 18.11.2019:**Behandling:***Avtalevalg*

Forslagsstillere har bekreftet at samtykke til valg foreligger.

Votering:

Enstemmig vedtatt.

KS- 107/2019 Vedtak:

Kommunestyret velger følgende medlemmer til styret i boligstiftelsen

Medlemmer:

1. Matz Abrahamsen (H)
2. Kate Eliassen (H)
3. Jitse Buitink (SV)

Varamedlemmer:

1. Rune Stave (SP)
2. Halvar Rønneberg (FRP)
3. Kumrije Rusiti (AP)

Som leder velges: Matz Abrahamsen (H)

108/2019: VALG AV FORSVARSUTVALG 2019 - 2023

I forbindelse med arbeidet med sikring av drift ved Andøya flystasjon ble det nedsatt eget forsvarsutvalg bestående av 3 medlemmer. Utvalget er senere utvidet, og for perioden 2015 – 2019 besto utvalget av 8 medlemmer.

Forslag til vedtak:

Kommunestyret velger slikt forsvarsutvalg for 2019 -2023:

- 1.
- 2.
- 3.
- 4.
- 5.
- 6.
- 7.
- 8.
- 9.

Som leder velges:

Utvalget rapporterer til formannskapet.

Valgnemnda 13.11.2019:

Behandling:

Saken er trukket fra saklisten

VN- 07/2019 Vedtak:

Kommunestyret 18.11.2019:

Behandling:

KS- 108/2019 Vedtak:

Saken er tukket fra saklisten.

109/2019: VALG AV DELEGATER TIL FYLKESMØTE I KS NORDLAND 2019-2023

| Vedlegg: Dok.dato | Tittel | Dok.ID |
|----------------------|--------|--------|
|----------------------|--------|--------|

KS er en arbeidsgiversammenslutning av landets kommuner og fylkeskommuner. Kommunenes representanter til fylkesmøte i KS Nordland velges blant de faste kommunestyrerepresentantene. Ordføreren bør være blant representantene. Det bør velges like mange vararepresentanter som representanter + 2 ekstra (for hvert parti/gruppering) Andøy kommune velger 2 representanter og 4 vararepresentanter (kommuner med 3 000 – 10 000 innbyggere).

Forslag til vedtak:

Andøy kommune velger følgende representanter med vararepresentanter til Fylkesmøte i KS Nordland 2019 - 2023:

| Representanter: | Vararepresentanter: |
|-----------------|---------------------|
| 1. Ordfører | 1. Varaordfører |
| 2. | 2. |
| | 3 |
| | 4. |

Valgnemnda 13.11.2019:

Behandling:

Ordføreren la frem følgende forslag:

Saken utsettes.

VN- 08/2019 Vedtak:

Saken utsettes.

Valgnemnda 18.11.2019:

Behandling:

Lill Pettersen (SP) presenterte følgende listeforslag på vegne av SP, H og FRP:

| Representanter: | Vararepresentanter: |
|-------------------------------------|------------------------------|
| 1. Ordfører Knut A. Nordmo (SP) | 1. Matz Abrahamsen (H) |
| 2. Varaordfører Lill Pettersen (SP) | 2. Halvar Rønneberg (FRP) |
| | 3. Tone Fredriksen (SP) |
| | 4. Marita Thanke Hansen (SP) |

Forslagsstiller bekreftet at samtykke til valg foreligger.

Anitha Bendiksen (AP) presenterte følgende listeforslag på vegne av AP, MDG og SV:

Representanter:

1. Kjell-Are Johansen (AP)
2. Lill Inger T. Berg-Olsen (SV)

Vararepresentanter:

1. Arne Robert Svendsen (MDG)
2. Anitha Bendiksen (AP)
3. Vibeke Strøm-Fosse (MDG)
4. Tommy Sjøberg (AP)

Forslagsstillere bekreftet at samtykke til valg foreligger.

VN- 14/2019 Vedtak:

Kommunestyret 18.11.2019:

Behandling:

Følgende listeforslag ble fremsatt:

Listeforslag på fra SP, H og FRP:

Representanter:

1. Ordfører Knut A. Nordmo (SP)
2. Varaordfører Lill Pettersen (SP)

Vararepresentanter:

1. Matz Abrahamsen (H)
2. Halvar Rønneberg (FRP)
3. Tone Fredriksen (SP)
4. Marita Thanke Hansen (SP)

Forslagsstillere bekreftet at samtykke til valg foreligger.

Listeforslag fra AP, MDG og SV:

Representanter:

1. Kjell-Are Johansen (AP)
2. Lill Inger T. Berg-Olsen (SV)

Vararepresentanter:

1. Arne Robert Svendsen (MDG)
2. Anitha Bendiksen (AP)
3. Vibeke Strøm-Fosse (MDG)
4. Tommy Sjøberg (AP)

Forslagsstillere bekreftet at samtykke til valg foreligger.

Votering:

Liste fra SP, H og FRP fikk 16 stemmer
Liste fra AP, MDG og SV fikk 7 stemmer

Plassene ble fordelt i henholdt til kommuneloven § 7-6 om valgoppgjør forholdsvalg.

KS- 109/2019 Vedtak:

Representanter:

1. Ordfører Knut A. Nordmo (SP)
2. Varaordfører Lill Pettersen (SP)

Vararepresentanter:

1. Kjell-Are Johansen (AP)
2. Matz Abrahamsen (H)
3. Halvar Rønneberg (FRP)
4. Lill Inger T. Berg-Olsen (SV)

110/2019: VALG AV PROGRAMSTYRET FOR SAMSKAP 2019 - 2023

Forslag til vedtak:

Kommunestyret velger følgende programstyre for Samskap for perioden 2019-2023:

Medlemmer:

Personlige varamedlemmer:

Valgnemnda 13.11.2019:

Behandling:

Atalevalg

Forslagsstillere bekreftet at samtykke til valg foreligger.

Votering:

Enstemmig innstilling til kommunestyret.

VN- 09/2019 Vedtak:

Kommunestyret velger følgende programstyre for Samskap for perioden 2019-2023:

Medlemmer:

1. Jonni H. Solsvik
2. Eirik Norvoll
3. Odd Roger Enoksen
4. Trude Olsen
5. Camilla Ilmoni
6. Knut A. Nordmo
7. Kjell-Are Johansen
8. Nikoline Spjelkavik

Personlige varamedlemmer:

1. Kjetil Rønning Hansen
2. Eirik Solvoll
3. Åse Mette Spjelkavik
4. Adelheid Flesland Benjaminsen
5. Lisbeth Seppola
6. Lill Pettersen
7. Arne Robert Svendsen
8. Tom Stenvoll

Medlem nr. 9 med personlig varamedlem velges etter forslag fra LO

Leder: Jonni H. Solsvik

Nestleder: Knut A. Nordmo

Kommunestyret 18.11.2019:

Behandling:

Ordføreren informerte om at LO i Vesterålen har foreslått følgende kandidat med vara fra LO i Vesterålen:

| | |
|---------------------|------------------------------|
| Medlem: | Personlig varamedlem: |
| Rita Helene Nilssen | Finn Allan Westjord |

Forslagsstiller har bekreftet at samtykke til valg foreligger.

Arne Robert Svendsen (MDG) la frem følgende forslag på vegne av MDG, AP og SV:

Valget av programstyre for SAMSKAP utsettes.

Det settes ned en politisk komité som jobber frem forslag til et nytt styre.

Votering:

Forslaget fremlagt av Arne Robert Svendsen (MDG) på vegne av MDG, AP og SV falt med 5 stemmer for og 18 stemmer mot.

Ordføreren henledet igjen oppmerksomheten til valget av styre for SAMSKAP, og rettet spørsmål til kommunestyret og forslagsstiller om det krevdes forholdsvalg eller om valget skulle gjennomføres som avtalevalg. Ingen ønsket ordet til valget og kommunestyret samtykket til avtalevalg.

Votering:

Enstemmig vedtatt.

KS- 110/2019 Vedtak:

Kommunestyret velger følgende programstyre for Samskap for perioden 2019-2023:

Medlemmer:

1. Jonni H. Solsvik
2. Eirik Norvoll
3. Odd Roger Enoksen
4. Trude Olsen
5. Camilla Ilmoni
6. Knut A. Nordmo
7. Kjell-Are Johansen
8. Nikoline Spjelkavik
9. Rita Helene Nilssen

Personlige varamedlemmer:

1. Kjetil Rønning Hansen
2. Eirik Solvoll
3. Åse Mette Spjelkavik
4. Adelheid Flesland Benjaminsen
5. Lisbeth Seppola
6. Lill Pettersen
7. Arne Robert Svendsen
8. Tom Stenvoll
9. Finn Allan Westjord

Leder: Jonni H. Solsvik

Nestleder: Knut A. Nordmo

111/2019: NY LANGTIDSPLAN FORSVARET -VIDEREFØRING AV FORSVARSUTVALGETS ARBEID

Forslag til vedtak:

Kommunestyret bevilger inntil 300.000 til forsvarsutvalgets arbeid inn mot ny langtidsplan for forsvaret. Beløpet finansieres fra midler avsatt til disposisjonsfond i balansen, konto 25750001.

Formannskapet 18.11.2019:

Behandling:

Ordføreren la frem følgende forslag:

Overskriften for saken endres til "Ny langtidsplan for Forsvaret - videreføring av forsvarspolitisk arbeid".

I forslag til vedtak endres "forsvarsutvalgets arbeid" til "forsvarspolitisk arbeid".

Votering:

Rådmannens innstilling med endringer fremlagt av ordføreren enstemmig vedtatt.

FS- 133/2019 Vedtak:

Kommunestyret bevilger inntil 300.000 til forsvarspolitisk arbeid inn mot ny langtidsplan for forsvaret. Beløpet finansieres fra midler avsatt til disposisjonsfond i balansen, konto 25750001.

Kommunestyret 18.11.2019:

Behandling:

Ordføreren informerte om at overskriften for saken endres til "Ny langtidsplan Forsvaret - videreføring av forsvarspolitisk arbeid", og at det i formannskapets innstilling er gjort endring fra "forsvarsutvalgets arbeid" til "forsvarspolitisk arbeid".

Votering:

Formannskapets innstilling enstemmig vedtatt.

KS- 111/2019 Vedtak:

Kommunestyret bevilger inntil 300.000 til forsvarspolitisk arbeid inn mot ny langtidsplan for forsvaret. Beløpet finansieres fra midler avsatt til disposisjonsfond i balansen, konto 25750001.

112/2019: NY DOMSTOLSTRUKTUR I VESTERÅLEN - UTTALELSE

Forslag til vedtak/uttalelse:

1. oktober i år la Domstolkommisjonen frem sin anbefaling av hvilke tingretter og jordskiftedommer som bør legges ned. Forslaget innebærer en sterk sentralisering av tingrettene og jordskiftedomstolene i Norge. Kommisjonen foreslår å redusere antall tingretter fra 60 til 32, samt redusere antall jordskifteretter fra 34 til 13. Heriblant foreslås tingretten og jordskifteretten på Sortland nedlagt.

Andøy kommunestyre mener at Vesterålen som region trenger nærhet til tingrett og jordskifterett. En nedleggelse vil ha negative konsekvenser for befolkningen, næringslivet, politi/påtalemyndighet og advokatene.

Stedlig nærhet er viktig både for faktisk og opplevd rettsikkerhet. Publikumsnærhet gir legitimitet. Både tingretten og jordskifteretten driver en utstrakt publikumsveiledning som aldri kommer til uttrykk i dommer eller andre dokumenter. Dette er eksempelvis relatert til spørsmål i forbindelse med arv og skifte eller veiledning til parter og vitner.

Erfaring fra andre steder der domstolene er blitt nedlagt har vist at det juridiske miljøet forvitres. Det blir uattraktivt for jurister å ta en stilling som ansatt advokat, politiadvokat eller etablere seg med egen advokatpraksis. Befolkningens grunnleggende rett til enkel rettshjelptilgang vil gjennom dette reduseres og føre til at de må reise vesentlig lengre både for advokatbistand og tilgang til domstol. Nedleggelse av begge domstolene i Vesterålen medfører følgelig en betydelig sentralisering av kompetanse og forringer kompetansemiljøet i Vesterålen.

Andøy kommunestyre har merket seg at Domstolkommisjonens begrunner ønsket om strukturendring med behovet for økt rettsikkerhet.

Et slikt behov foreligger ikke. Det foreligger derimot en stor fare for å bygge ned et velfungerende og kostnadseffektivt system. Også små domstoler leverer høy kvalitet. Det eksisterer ikke empirisk grunnlag for å hevde det motsatte. Alle tingrettsdommerne gjennomfører e-kurs og felles kurs i regional eller sentral regi. Innføring av digitale verktøy er ikke et argument for sammenslåing og sentralisering, men snarere et argument mot. Digitaliseringen medfører at det er lettere enn noen gang å opprettholde sterke fagmiljøer og lokal kompetanse også for de mindre domstolene.

Videre viser saksproduksjonstall for tingrettene at små domstoler som Vesterålen tingrett er vel så effektiv som de store tingrettene. Dette til tross for at domstolens ressurser har vært knappe over lang tid.

Det er heller ingen indikasjoner på at de foreslåtte endringer i domstolstrukturen vil medføre besparelser. De 10 minste domstolene utgjør 1,89 % av det samlede domstolbudsjettet. Derimot er økte kostnader til reise og bo-opphold for politi, virksomheter og publikum som følge av økte reiseavstander for parter, aktører og vitner ikke eller i svært liten grad utredet.

Dersom Harstad blir nærmeste domstol for Vesterålen vil dette også føre til at regionens polititjenestemenn får mindre tid til vanlig politiarbeid fordi tiden må prioriteres til reiser frem og tilbake i forbindelse med vitneførsel i en domstol langt unna regionen.

Domstolene lever av tillit, og tillit skapes av nærhet. Alle innbyggere skal ha likeverdig tilgang til rettsvesenet.

Andøy kommunestyre krever at tingrett og jordskifterett skal være lokalisert i Vesterålen også i fremtiden.

Kommunestyret 18.11.2019:

Behandling:

Da uttalelsen allerede er sendt besluttet kommunestyret at saken behandles som referatsak.

KS- 112/2019 Vedtak:

Tas til etterretning.

113/2019: SEKRETARIATSFUNKSJON - KONTROLLUTVALGET

Forslag til vedtak:

1. Funksjonen som sekretær for kontrollutvalget lyses ut på nytt.
2. Dersom ny utlysning ikke gir resultat, ber kommunestyret om at muligheten for kjøp av tjenester undersøkes.

Kommunestyret 18.11.2019:

Behandling:

KS- 113/2019 Vedtak:

Saken er utsatt.



ANDØY KOMMUNE

Referatsaker

| Saksbehandler | Arkivsaksnummer |
|----------------|-----------------|
| Greta Jacobsen | 19/1171 |

| Saksnr. | Utvalg | Møtedato |
|----------|---------------|------------|
| 117/2019 | Kommunestyret | 09.12.2019 |

Forslag til vedtak:

1. Møteplan 1. halvår 2020

Referatet tas til etterretning.

MØTEPLAN 1. HALVÅR 2020

| FORMANNSKAPET | KOMMUNESTYRET |
|----------------------|----------------------|
| | |
| 17.02.20 | 02.03.20 |
| 27.04.20 | 11.05.20 |
| 02.06.20 | 15.06.20 |



AVVIKSRAPPORTERING DRIFT PR 31.10.2019

| | |
|----------------------|------------------------|
| Saksbehandler | Arkivsaksnummer |
| Eva Nylén Fagermyr | 19/221 |

SAKSGANG

| Utvalg | Møtedato | Saknr |
|--------------------------------|-----------------|--------------|
| Formannskapet Kommunestyret | | |

Forslag til vedtak:

1. Kommunestyret tar avviksrapport pr. 31.10.19 til orientering.
2. Kommunestyret forutsetter at det jobbes videre med tiltak for å ta ned merforbruket.

Kirsten L. Pedersen
rådmann

Bakgrunn for saken:

Kommunestyret har i budsjettbehandlingen vedtatt at rådmannen skal rapportere på drifts- og investeringsbudsjettet pr. 28.02, 30.04, 31.07 og 31.10.

Dette er en avvikrapport på driften for 2019, basert på regnskapet pr. 31.10.19.

Faktiske opplysninger:

Rapport fra Arena viser følgende (i hele tusen kroner):

| | Revidert B-2019 | Regnskap pr 31.10.2019 | Prognose pr 31.12.2019 | Avvik prognose |
|----------------------|----------------------------|-----------------------------------|-----------------------------------|---------------------------|
| Andøy | 0 | -1 072 | 8 848 | 8 848 |
| Politisk og kontroll | 4 313 | 3 414 | 4 492 | 179 |
| Rådmann og stab | 46 779 | 46 453 | 46 265 | -514 |
| Støttefunksjonen | 12 499 | 12 179 | 12 516 | 17 |
| Andenes skole | 29 246 | 25 505 | 30 262 | 1 017 |
| Risøyhamn skole | 10 578 | 9 806 | 11 095 | 517 |
| Barnehage | 32 963 | 28 471 | 34 878 | 1 916 |
| Helse og familie | 19 803 | 15 053 | 19 788 | -15 |
| NAV | 7 619 | 8 809 | 10 422 | 2 803 |
| Pleie og omsorg | 104 004 | 94 777 | 110 009 | 6 005 |
| Teknisk | 35 447 | 22 841 | 35 387 | -60 |
| Religiøse formål | 2 880 | 2 230 | 2 880 | 0 |
| Kap 7 - 9 | -306 131 | -270 611 | -309 147 | -3 016 |

Enhetslederne har følgende kommentarer:

Politisk og kontroll:

Prognosen basert på regnskap pr. 31.10.19 viser at politisk virksomhet kan komme ut med et merforbruk på ca 200.000 kr. Merforbruket har delvis sammenheng med kommunevalget og ordførerbytte (ettergodtgjøring, jfr retningslinjer fra KS).

Rådmann og stab:

Prognosen pr. 31.10.19 viser at rådmann og stab kan komme ut med et mindreforbruk på ca 500.000 kr ved utgangen av året. Mindreforbruket skyldes blant annet lavere merforbruk på barnevern enn varslet sist, og mindreforbruk på kultur og publikumssenter og næring/landbruk (vakanser).

Støttefunksjonen:

Prognosen basert på regnskap pr. 31.10.19 viser at støttefunksjonen for 2019 vil kunne komme ut i balanse (et lite merforbruk). Det er imidlertid fortsatt litt vanskelig å kunne være helt sikkert på dette. Vi har i 2019 hatt store utgifter innenfor IT. Generelt ser det ut for at driftsutgiftene på IT øker. Dette gjelder sikkerhet, kommunikasjon, lisenser (flere), vedlikeholds-/oppgraderingsavtaler, servicer m.m. Hittil er økte utgifter til IT dekket av/innenfor Støttefunksjonen (med bl.a. refusjon sykepenger). Vi håper at vi har tilstrekkelig dekning av disse merutgiftene også ved årets slutt.

Andenes skole:

Prognosen viser et merforbruk på ca 1 million. Nye elever med økte behov for ressurser fra høst 2019 er hovedforklaringen på merforbruket.

Det er noe usikkerhet rundt refusjoner som kan bedre resultatet. Gjelder spesielt refusjon sykepengene, men også refusjon gjesteelever.

Risøyhamn skole:

Overforbruket er på 517 000 kr i prognosen. Dette skyldes hovedsakelig en feilbudsjettering i forhold til refusjon fra NAV. Det er noe usikkerhet rundt andre refusjoner som kan bedre resultatet.

Barnehage:

Prognosen basert på regnskap pr. 31.10.19 viser at enhet barnehager for 2019 vil få et merforbruk på ca. 1,9 mill.

Årsak til merforbruk:

- Lavere inntekt på foreldrebetaling på grunn av flere små barn i barnegruppene.
- Flere familier med lav inntekt som har krav på redusert foreldrebetaling og gratis kjernetid. Familier som bare betaler 4-500 kr. i mnd for barnehageplass.
- Økt antall barn i kommunale og private barnehager som har behov for spesialpedagogisk hjelp/styrkingstiltak enn det det var budsjettet for. Barn med diagnose der ressursbehovet har økt i løpet av året.
- Refusjon styrkingstiltak til private barnehager: Utgift på kr. 230.000 som skulle vært ført på 2018 er registrert i årets regnskap på grunn av sent innlevert krav fra regnskapsfører i aktuell barnehage.

Helse og familie:

Prognosen viser at enheten vil komme ut i balanse ved årets slutt.

NAV:

Prognosen viser at NAV vil komme ut med et merforbruk på ca 3 mill, av dette gjelder ca 2.3 mill merforbruk på sosialhjelp i forhold til budsjett.

Vi klarer ikke å holde nede utgiftene på sosialhjelp. Vi jobber kontinuerlig med strenge vurderinger på utbetaling av sosialhjelp. Antall deltakere på kvalifiseringsprogrammet (KVP) vurderes fortløpende, og målet er å holde oss til budsjettet for 2019. Noen av deltakerne avsluttes i løpet av året, men det kan komme nye til.

NAV Andøy betaler kr 105.000,- pr år i subsidier til de som leier i Edmundsgt (8-mannsboliger).

Pleie og omsorg:

Prognosen viser et forventet merforbruk på ca 6 mill. Av forventet merforbruk er ca 1,9 mill betaling for utskrivingsklare pasienter.

Andre forhold: Brukere med omfattende tjenestetilbud og høyt sykefravær. Siden forrige rapport er det mottatt skjønnsmidler med 1 mill kroner som er lagt inn som budsjettøkning. Totalt viser prognosen at brutto utgifter utgjør kr 3 413 000.- mer enn brutto utgifter for 2018. Inntektene viser en reduksjon på ca 1 700 000.-. Det er ikke foretatt kontrollregning av forventet refusjon for ressurskrevende tjenester i 2019.

Teknisk:

Prognosen basert på regnskap pr. 31.10.19 viser at teknisk enhet samlet vil kunne få et mindreforbruk på ca. kr. 60 000,-.

Det rapporteres om et forventet merforbruk hos tekniske tjenester på ca. kr 489 000,-, mens teknisk drift rapporterer et forventet mindreforbruk på ca. kr. 549 000,-.

Merforbruket hos tekniske tjenester er knyttet til forventede større kostnader enn budsjettert til elektrisk kraft, samt forventet reduksjon i inntekter på kart og oppmålingsgebyr.

Mindreforbruket hos teknisk drift er knyttet til lavere utgifter på brann og gatelys, samt større internoverføring fra VA enn budsjettert.

For å sikre balanse ut året vil det fremdeles bli holdt igjen på vedlikehold (bygg, veg og gatelys).

Religiøse formål:

Religiøse formål antas å komme ut i balanse ved årets slutt.

Kap. 7 – 9:

Innenfor kap. 7 - 9 er det skatteinngang og rammetilskudd som er de store inntekstpostene, men disse er også de største usikkerhetsområdene. Det er fortsatt litt vanskelig å kunne si noe helt sikkert her, dette også ut fra regnskapet pr. 31.10.19 og prognoser basert på det. Den registrerte nedgangen i folketallet påvirker inntektene. I denne prognosen er skatteanslag og rammetilskudd budsjettert på det nivået som var beregnet ut fra nytt folketall (og demografi), og revidert nasjonalbudsjett våren 2019. Det ble gjort ei budsjettregulering på dette. Det ser imidlertid nå ved denne rapporteringen ut til at vi vil kunne komme noe bedre ut enn budsjettert for skatt og rammetilskudd samlet. Dette skyldes i hovedsak en god skatteinngang.

Størstedelen av avsetningen til dekning av årets lønnsoppgjør er nå fordelt ut på enhetene. En liten rest gjenstår.

Økt skatteinngang, rest ikke fordelte midler til dekning av lønnsoppgjøret, samt noe mindre netto renteutgifter, gjør at prognosen for kap. 7 - 9 ved denne rapporteringen viser mindreforbruk/merinntekt på ca 3 mill kroner.

Vurdering:

Prognoserapporten viser et antatt merforbruk totalt sett ved utgangen av året på kr 8,8 mill. Dette er en økning på kr 3,6 mill ift avviksrapporten pr 31.07.19, som viste en prognose på merforbruk på kr 5,2 mill. Avviksrapporten pr 30.04.19 viste en prognose på kr 4,2 mill. Utviklingen er svært bekymringsverdig.

Resultatet for 2018 var et merforbruk sett under ett for enhetene/ordinær drift på hele kr 10,5 mill. Rådmannen har gjennomført månedlig økonomirapportering for enhetene med størst merforbruk i 2018, og med krav til tiltak for å redusere merforbruket. Samtidig må også øvrige enheter/stab/støtte bidra med tiltak for å komme i balanse på ordinær drift ved

utgangen av året. Det er også økt fokus på økonomirapportering og gjennomføring av tiltak i ledergruppa. Denne prognosen viser med all tydelighet at dette ikke har vært tilstrekkelig og at det er behov for tettere oppfølging/andre måter å jobbe på framover. Vi må også vurdere behov for ekstern bistand i arbeidet framover på noen områder.

Rådmannen registrerer at det i hovedsak er de samme enhetene som hadde merforbruk i 2018 som også rapporterer om merforbruk i 2019.

I tillegg til økonomiske utfordringer på driften, må vi også forberede oss på reduserte rammeoverføringer som en følge av nedgang i folketallet i fjor. Andøy kommune mistet 131 innbyggere fra 01.01.2018 til 01.01.2019 og ytterligere 41 innbyggere i første halvår 2019.



BUDSJETTREGULERING INVESTERING NR. 1 - 2019

| | |
|------------------------|------------------------|
| Saksbehandler | Arkivsaksnummer |
| Kirsten Lehne Pedersen | 19/221 |

SAKSGANG

| Utvalg | Møtedato | Saknr |
|--------------------------------|-----------------|--------------|
| Formannskapet Kommunestyret | | |

| Vedlegg: | | |
|-----------------|---|---------------|
| Dok.dato | Tittel | Dok.ID |
| 14.11.2019 | Fra AIL ang. dugnadsinnsats nytt kunstgress | 138658 |

Forslag til vedtak:

Kommunestyret godkjenner finansiering av egenandel ny kunstgressbane og tribune Andenes med kr. 1.550.000 som skissert i saksframlegget, herunder godkjennes følgende

- Omdisponering prosjekt 154188 Sikring branngarasje Risøyhamn 600.000 kr
- Bruk av midler fra 2545001 Kapitalfond 153.000 kr

Kirsten L. Pedersen
rådmann

Bakgrunn for saken:

Det er behov for å avklare finansiering av egenandelen i prosjekt Sentralbaneanlegg fase 2 (ny kunstgressbane og tribune). Prosjektet er tildelt 1.500.000 kr fra «Samfunnsløftet», Sparebankens program for samfunnsutvikling i Nord-Norge. Støtten fra samfunnsløftet er gitt under forutsetning av at hele prosjektet gjennomføres, og fristen for del 2 av spillemidlene til prosjektet utløper juni 2020.

Dersom prosjektet ikke fullfinansieres og prioriteres ifbm prioritering STUI-midler i år, risikerer kommunen å miste tilsagnet fra Samfunnsløftet og at muligheten for del 2 av spillemidlene til prosjektet bortfaller.

Faktiske opplysninger:

Prosjektet ny kunstgressbane og tribune Andenes har en kostnadsramme på 4.250.000 kr, og er tenkt finansiert slik:

| | |
|----------------------------|------------------|
| - Spillemidler (søkes) | 1.200.000 |
| - Samfunnsløftet (tilsagn) | 1.500.000 |
| - Egenandel Andøy kommune | <u>1.550.000</u> |
| | 4.250.000 |

Kommunens egenandel foreslås her finansiert slik:

| | |
|---|---------------------|
| - Restmidler Sentralbaneanlegg fase 1 (lysanlegg) | 497.000 kr |
| - Fond kunstgressbane 25510419 | 150.000 kr |
| - Dugnadsinnsats AIL | 150.000 kr |
| - Omdisponering 154188 sikring branngarasje R. | 600.000 kr |
| - Kapitalfond | <u>153.000 kr</u> |
| | 1.550.000 kr |

Dugnadsinnsatsen er bekreftet fra AIL (jfr vedlegg). På kapitalfondet vil det gjenstå ca 166.000 kr etter denne reguleringen. Prosjekt sikring branngarasje Risøyhamn er avsluttet, med restmidler som er mulig å omdisponere til dette prosjektet.

Vurdering:

Rådmannen anbefaler kommunestyret å slutte seg til foreslått finansiering av egenandelen i prosjekt Sentralbaneanlegg fase 2 (ny kunstgressbane og tribune).

Sakens betydning for folkehelse:

Realisering av prosjektet vil ha positiv betydning for folkehelse, gjennom tilrettelegging for fysisk aktivitet og trivsel, og antas også å ha positiv betydning for kommunens bostedsattraktivitet.



Til Andøy kommune v/ Sindre Wolf

Andenes Idrettslag er veldig fornøyde med at Andøy Kommune ønsker å få rehabilitert et kunstgress som i aller høyeste grad har behov for utskiftning. Dette sikrer ikke bare bedre spilleforhold, men også forhold som vil forebygge skader hos utøvere i alle aldre.

AIL er godt kjent med at det er en økonomisk belastning ved å rehabilitere et slikt anlegg og ønsker å stille til dugnad for å få realisert dette prosjektet. Vi har snekkere og arbeidsfolk og mener det er flere arbeidsoppgaver i prosjektet som vi kan gjennomføre. Dette handler om flytting og bygging av gjerder, sluser og porter og andre oppgaver som ikke krever spesiell kompetanse.

Det er alltid vanskelig å sette en prislapp på en dugnadsinnsats, og i den oppgaveoversikten vi har fått fra kommunen er arbeidstimer ikke tatt ut som egen post. De postene som vi vet vi kan gjennomføre på har en kostnad på 254 000,-. I prisen ligger både arbeid og material. Et konservativt anslag vil være at 50% av kostnaden er arbeidstimer, og dette kan vi ta på dugnad. Det utgjør minimum 125.000,-.

AIL håper Andøy kommune velger å ta muligheten til å oppgradere anlegget. AIL skal ønske å bidra det vi kan for at det skal skje.

Sportslig hilsen

Jan Eirik Olsen

Andenes Idrettslag-fotball



AVVIKSRAPPORTERING INVESTERING PR. 31.10.19

| | |
|------------------------|------------------------|
| Saksbehandler | Arkivsaksnummer |
| Kirsten Lehne Pedersen | 19/221 |

SAKSGANG

| Utvalg | Møtedato | Saknr |
|--------------------------------|-----------------|--------------|
| Formannskapet Kommunestyret | | |

| Vedlegg: | | |
|-----------------|--|---------------|
| Dok.dato | Tittel | Dok.ID |
| 21.11.2019 | Status investeringsprosjekter 31.10.19 | 139269 |

Forslag til vedtak:

Avviksrapportering investering pr. 31.10.19 tas til orientering.

Kirsten L. Pedersen
rådmann

Bakgrunn for saken:

Kommunestyret har i fbm budsjettbehandlingen vedtatt at rådmannen skal rapportere på drifts- og investeringsbudsjettet pr. 28.02, 30.04, 31.07 og 31.10.

Faktiske opplysninger:

Det vises til vedlagte oversikt over status investeringsprosjekter pr. 31.10.19.

Vurdering:

Rådmannen anbefaler at avviksrapporten tas til orientering.

Status investeringsprosjekter – pr 31.10.19

Generelt:

- ingen prosjekter igangsettes uten kommunestyrevedtak om kostnadsramme og finansiering
- alle prosjekter skal ha en ansvarlig prosjektleder
- rapportering skjer 4 ganger pr. år (28.02, 30.04, 31.07 og 31.10)
- Prosjekter merket med "grønt" er avsluttet, og vil utgå fra neste liste.

| Prosjektnummer Prosjektnavn | Prosjekt- leder | Vedtatt kostnads- ramme/finansiering | Status økonomi | Status Framdrift | Merknader |
|--|---------------------|---|--------------------------------------|--|--|
| P.nr. 094141 Vannforsyning Hinnøya | Tom Schaug | P-ramme: 55 MNOK (KS-074/19) | 1 491 000 | Klart for å kunne inngå kontrakt med entreprenør. Oppstart gravearbeider 2019. | Finansiering av ramme innarbeidet i forslag til økonomiplan 2020 – 2023. |
| P.nr. 114153 Gatelys del II | Stein Andreassen | B2011 2 000 000 B2012 2 000 000 4 000 000 Omdisp. 57 000 Ny ramme 3 943 000 | 2 283 000 | Framdrift avhengig av kapasitet hos Andøy Energi. | Kostnader omfatter utskifting av PCB- holdige gatelysarmaturer + kostnader til nye gatelys på Bleik + nytt styringssystem for gatelysnettet. |
| P.nr. 134163 Utdyping vestre havn Andenes | Stein Andreassen | K-ramme: 35,0 MNOK (FS-sak 029/15) | 35 364 866 Merforbruk: 364 866 | Byggeprosjektet avsluttet. Sluttrapport ang. deponi/forurensing gjenstår. | Statstilskudd:14,7 MNOK . Innkrevning av andel fra private aktører (8,0 MNOK) pågår/ – orientert om senest i i K-styret. |
| P.nr. 134164 Investeringer vann (Vannledning Dverberg/Breivika) | Tom Schaug | B2013 2 000 000 B2014 3 000 000 B2015 3 000 000 B2016 3 000 000 KS-119/16 - 1 500 000 B2017 3 000 000 B2018 3 000 000 15 500 000 | 11 197 000 | Prosjekt pågår fortløpende, delvis i egenregi. Strekningen Dverberg - Breivika forventes ferdigstilt i 2020. | Antatte totale kostnader fram til prosjektavslutning: 17 MNOK Vedtak i KS-sak 119/16 om omdisp. av midler til prosjekt vann ASC. Vedtak i sak 042/14 med tilførsel av kr. 4 220 534,50 er ikke "ført inn i " prosjektet. |
| P.nr. 134165 Vannledning Holstad | Tom Schaug | B2013: 2 000 000 | 0 | Prosjektering/beskrivelse utført. | Nedprioritert i fht. andre prosjekt pga. manglende kapasitet. Oppstartstidspunkt usikkert. |
| P.nr. 134167 Strømaggregat/ Tilfluktsrom (AISH/ABBS) | Johnny Johansen | KS-105/12; 500 000 Tilskudd DSB: 406 000 K-ramme: 906 000 | 874 755 | Videre oppgradering av tilfluktsrom AISH vurderes. | Videre oppgradering av tilfluktsrom AISH skjer vha. midler fra DSB. Fortsatt kr. 800 000 på frikjøpskonto. AK ga DSB orientering vedr. videre bruk av midlene innen frist 31.08.18. Ikke mottatt tilbakemelding fra DSB. |

| | | | | | |
|---|------------------|--|---|---|--|
| P.nr. 144178 Risøyhamn skole - nybygg | Johnny Johansen | K-ramme: 108,8 MNOK (budsjett 2014 – 2018). KS-sak 97/18: - 150 000 Rev. k-ramme: 108,65 MNOK | 106 836 000 | Bygget er tatt i bruk. Utomhusarbeider ferdig. Riving av gammelskolen gjennomført. | Noe innkjøp av kunst gjenstår. Leveranse av levegger ved ytterdører er forsinket. Prosjektet vil kunne avsluttes innenfor kostnadsrammen. |
| P.nr 144179 Asfaltering ("veivedlikehold") | Stein Andreassen | B2014 3 200 000 B2015 1 600 000 FS-sak 29/15 -1 000 000 B2016 1 600 000 KS-sak 37/17 1 500 000 B2018 1 600 000 <u>8 500 000</u> | 7 459 343 Rest: Ca. 1 040 657 | Planlagte arbeider ble utført høsten 2019. | Resterende midler vil benyttes 2020. |
| P.nr. 154187 Nytt sykehjem | Johnny Johansen | B2015: 500 000 B2016: 1 000 000 B2017: 1 000 000 B2018: 2 000 000 B2019: 6 000 000 <u>10 500 000</u> | 2 377 000 | Reguleringsplan og ny kostnadsramme ble vedtatt i kommunestyret 26.08.19, KS-sakene 72/19 og 73/19. Finansiering av ramme innarbeidet i forslag til økonomiplan 2020 – 2023. | Kulturminneundersøkelser fullført. Funn har ikke innvirkning på oppføringen av bygget. Inngåelse av kontrakt med entreprenør utsatt i påvente av tingrettens behandling av begjæring om midlertidig forføyning. |
| P.nr. 154188 Risøyhamn branngarasje - sikring | Johnny Johansen | 1 500 000 eks. mva. (Kr. 670 000 omdisp. i KS-sak 79/17, 09.10.17.) Gjenstående ramme: 830 000 eks. mva. | 216 500 Rest: 613 500 | | Fase 1 med sikring er avsluttet. Videre sikring avventes. Vurderes mot nybygg, se p.nr. 174204. |
| P.nr. 154189 Oppgradering lekeplasser | Per Gunnar Olsen | B2015: 300 000 B2016: 300 000 B2017: 620 000 KS- Sak 09/17: 130 000 KS- Sak 37/17: 600 000 Dverberg vel: 100 000 <u>2 050 000</u> (eks. mva.) | 1 693 000 | Innkjøp av nye lekeapparater pågår fremdeles. Ferdigstilles vår 2020. Skjer innenfor rammen av resterende midler. | Første del av prosjektet sikring og montering fallmatter har kostnader på kr. 730 000,-. (B2015 og 2016 + KS-sak 09/17). B2017 + KS-sak 37/17 gjelder innkjøp av lekeapparater. Prosjektet er tilført midler fra Dverberg vel. |
| P.nr. 154192 Spylebil | Tom Schaug | B2015: 2 400 000 | 2 005 600 | Ny bil levert 30.04.19. | Prosjektet avsluttes. Resterende midler foreslås tilbakeført låneopptak kap. 6630 Avløp. |
| P.nr. 164198 Energi- og klimaplan - oppfølging | Per Gunnar Olsen | 1 600 000 eks. mva. | 0 | Arbeidet startet opp i samarbeid med vaktmestrene. | På grunn av kapasitetsproblemer har ikke fremdriften vært som ønsket. Arbeidene vil gis prioritet i 2020. |

| | | | | | |
|--|-------------------------------------|---|---------|--|--|
| P.nr. 174204 Risøyhamn brannstasjon | Johnny Johansen | Foreløpig K-ramme: 8,5 MNOK eks. mva. B2017: 500 000 B2018: 2 000 000 B2019: 6 000 000 8 500 000 | 202 550 | Programmering av nybygg gjennomført. Formannskapet behandlet valg av tomt i møte 17.06.19, sak 90/2019. | Avklaring ang. tomt er gjennomført med valgt tilbyder. Selger forestår fradelingsak. Forventer å kunne utlyse totalentreprisekonkurranse tidlig 2020. |
| P.nr. 174210 AISH/rådhus, prosj. varmeforsyning | Per Gunnar Olsen | 500 000 eks. mva. Midlene omdisponert, jf. KS-sak 99/2018. | 0 | Prosjektet er stanset inntil ny finansiering foreligger. | Midlene vedtatt omdisponert som delfinansiering av ny heis i rådhuset, KS-sak 99/2018. Videreføring avhenger av ny bevilgning. |
| P.nr. 174211 Andenes H.senter – Rehab. pasientrom | Per Gunnar Olsen | 700 000 eks. mva. (KS-sak 37/17) | 622 600 | Rom rehabiliteres fortløpende når de blir "ledige". | |
| P.nr. 174213 Lyngmoa - kommunalteknikk | Johnny Johansen | 500 000 eks. mva. | 93 000 | Avtale med Bleik utmarksfelleskap OK. Økonomiske forhold avklart. Skjøtte "underveis". | Det er en dialog med interessent om mulig salg av en del av området. |
| P.nr. 174214 Boligfelt Damsgård - reguleringsplan | Per Gunnar Olsen/Emil Iversen | 500 000 eks. mva. | 0 | Ikke igangsatt pga. manglende kapasitet. | Kjøp av tjenester til utarbeidelse av reguleringsplan. |
| P.nr. 184219 Gatelys Industriveien | Stein Andreassen | B2018: 200 000 | 0 | Arbeidet er ikke startet opp. | Bør koordineres med planlegging av etablering av fortau. |
| P.nr. 184220 Kommuneplanens arealdel - revisjon | Emil Iversen | B2018: 200 000 B2019: 500 000 700 000 | 0 | Arbeidet starter opp høsten 2019. | Oppstart forberedes. Prosjektplan behandles i formannskapet vinter 2020. |
| P.nr. 184222 AISH – nytt stolamfi i idrettshallen | Per Gunnar Olsen | KS-sak 39/18: 575 000 | 0 | Prosjekt igangsatt – forventes fullført vår/sommer 2020. | Gjennomføres i samarbeid med kultur. Det er innhentet pris på alternative løsninger, også oppgradering av eksisterende løsning/amfi. |
| P.nr. 184223 Ladestasjoner for ladbare biler | Robert Svendsen | Fra P.nr. 144175: 1 591 950 | 0 | Møte med interessenter i Andøy for etablering. Enighet om å avvente avgjørelse fra ENOVA. | Avgjørelse fra ENOVA ang. videre strategi forventet høst 2019. Eventuell videreføring drøftes med lokale interessenter etter at ENOVA har fattet sin beslutning. |
| P.nr. 194225 Trafikksikkerhets- tiltak - gatelys | Stein Andreassen | 205 000 eks. mva. (KS-sak 42/17) | 117 000 | Lysanlegg ferdigstilt. En del skilt skiftet ut/remontert. | Gjelder gatelys v/Norlandiahallen og Bunnpris (Merket) + en del nyskiltning av 30-soner. |

| | | | | | |
|---|------------------------------------|---------------------------------------|---------|---|---|
| P.nr. 194226 Veiadresseprosjekt | Robert Svendsen | 500 000 eks. mva. (KS-sak 42/17) | 425 000 | Prosjektet følger oppsatt prosjektplan. | Prosjektet pågår med egen prosjektleder i 50 % stilling. Prosjektet forventes ferdigstilt 2020. |
| P.nr. 194227 Andenes H.senter – Utbedr. kjøll og frys | Per Gunnar Olsen | B2019: 650 000 | 105 000 | Kontrakt inngått. Oppstart ved årsskiftet 2019/2020. | |
| P.nr. 194228 Myrulla bhg. - Vognskur | Per Gunnar Olsen | B2019: 150 000 | 0 | Alternativ løsning avklart. Arbeidene avsluttes i løpet av 2019. | Samarbeid med enhetsleder barnehage. Tilbud innenfor kostnadsrammen. |
| P.nr. 194229 Måsungen bhg. - Vognskur | Per Gunnar Olsen | B2019: 150 000 | 0 | Entreprenør antatt. Arbeidene starter opp vinteren 2020. | Samarbeid med enhetsleder barnehage. |
| P.nr. 194230 Andenes br.stasjon – nybygg/utvidelse | Johnny Johansen | B2019: 1 000 000 | 0 | Ikke igangsatt | Avklaringer og prosjektering vil starte opp tidlig i 2020. |
| P.nr. 194231 Omsorgsboliger Andenes - nybygg | Johnny Johansen | B2019: 2 000 000 | 200 | Arbeidet med romprogram pågår – noe forsinket. Forventes avsluttet tidlig 2020. | Nedsatt egen arbeidsgruppe for utarbeiding av romprogram. |
| P.nr. 194232 Hovedplan avløp - Prosjektering | Tom Schaug | B2019: 750 000 | 0 | Igangsatt arbeidene. Planforslag forventes fremlagt høst 2020. | Iverksatt i egen regi gjennom bruk av prosjektstilling. |
| P.nr. 194233 Andøybrua – nytt lysanlegg | Stein Andreassen | B2019: 240 000 | 0 | Arbeidene er bestilt utført av Andøy Energi. | Framdrift avhenger av deres kapasitet. |
| P.nr. 194234 Rådhuset – ny heis | Per Gunnar Olsen | 1 300 000 eks. mva. | 0 | Entreprenør er valgt. Kontrakt inngås i nov. 2019. Utførelse våren 2020. | Midlene omdisponert fra prosjektene 174210 og 174206, KS-sak 99/2018. |
| P.nr. 194235 Fortau FV 82 – Andenes skole, planlegging | Emil Iversen/ Andreas Thanke | K-ramme: 250 000 Tilskudd: 200 000 | 0 | Prosjektet starter opp tidlig 2020. | Tilskudd fra fylkeskommunale trafiksikkerhetsmidler. Bruk av innleid konsulent. |
| P.nr. 194236 Gang-/sykkelveg Dverberg, planlegging | Emil Iversen/ Andreas Thanke | K-ramme: 625 000 Tilskudd: 500 000 | 0 | Prosjektet starter opp tidlig 2020. | Tilskudd fra fylkeskommunale trafiksikkerhetsmidler. Bruk av innleid konsulent. |

Andenes 20.11.2019 ACB



PRIORITERING AV SØKNADER PÅ SPILLEMIDLER 2020

| | |
|----------------------|------------------------|
| Saksbehandler | Arkivsaksnummer |
| Sindre Wolf | 19/670 |

SAKSGANG

| | | |
|--------------------------------|-----------------|--------------|
| Utvalg | Møtedato | Saknr |
| Formannskapet Kommunestyret | | |

| Vedlegg: Dok.dato | Tittel | Dok.ID |
|------------------------------|---|---------------|
| 14.11.2019 | Anbefaling fra idrettsrådet | 138667 |
| 14.11.2019 | Tursti Bleik søknadskvittering | 138668 |
| 14.11.2019 | Åse skianlegg søknadskvittering | 138669 |
| 14.11.2019 | Andenes kunstgress søknadskvittering | 138670 |
| 14.11.2019 | Bjørndalen skytebane søknadskvittering | 138671 |
| 14.11.2019 | Dverberg Varmtvannsbasseng søknadskvittering | 138672 |
| 14.11.2019 | Kart Andøy | 138673 |
| 14.11.2019 | Kommunedelplan for idrett og fysisk aktivitet 2017-2020 | 138674 |

Forslag til vedtak:

Kommunestyret vedtar følgende prioritering av søknader om spillemidler 2020:

1. Andøy kommune, sentralbaneanlegg fase 2
2. Dverberg Varmtvannsbasseng, Rehabilitering
3. Høken Turgruppe, Tursti på Bleik
4. Åse Idrettslag, rehabilitering av lysløype

Kirsten L. Pedersen
Rådmann

Bakgrunn for saken:

Hvert år kan lag/foreninger, institusjoner og kommuner søke Nordland fylkeskommune om spillemidler:

«Spillemidler til bygging og rehabilitering av idrettsanlegg skal bidra til infrastruktur som gir befolkningen mulighet til å drive aktivitet, både i regi av den frivillige, medlemsbaserte idretten og gjennom muligheten for egenorganisert aktivitet.» (Bestemmelser om tilskudd til anlegg for idrett og fysisk aktivitet - 2019)

Andre viktige momenter fra bestemmelsene om tilskudd er at anlegg som tilfredsstillers barns behov for fysisk aktivitet prioriteres særskilt. I tillegg bør anleggene fungere som gode sosiale møteplasser i lokalsamfunnet.

Samtlige søknader som leveres til kommunal saksbehandling skal leveres videre til fylkeskommunen med en prioritering gjort av kommunen. Følgende forslag til prioritering er utarbeidet med utgangspunkt i kommunedelplan for idrett og fysisk aktivitet, gjennom dialog med Andøy idrettsråd, samt styrende retningslinjer fra Kulturdepartementets "Bestemmelser for tilskudd til anlegg for idrett og fysisk aktivitet 2019".

Faktiske opplysninger:

Søknadsportalen for spillemidler ble åpnet 1.september, og fristen for innlevering av spillemiddelsøknader var satt til 1.november 2019. Dette har vært publisert i avis og på nett. Ved fristens utløp var 5 søknader mottatt, og under følger en gjennomgang av status disse søknadene.

Søknader til prioritering er som følger:

1. Dverberg Varmtvannsbasseng, Rehabilitering

Kostnad: 1 042 000,-

Søknadssum: 412 500,-

Dverberg Varmtvannsbasseng har vært i drift siden 1999, og er et viktig tilbud for en rekke målgrupper, herunder barn, unge, eldre og funksjonshemmede. Anlegget ble tildelt idrettsfunksjonell godkjenning i 2018, og kunne dermed sett i gang arbeidet med utbedring av anlegget. Bytte av avfuktningsanlegg og andre nødvendige utbedringer er gjort, og foreningen har et lån løpende frem til en eventuell tildeling av spillemidler.

Søknaden var også godkjent under fylkeskommunens behandling i 2019.

Kjente mangler:

Ingen vesentlige mangler

2. Andøy kommune, sentralbaneanlegg fase 2

Kostnad: 4 250 000,-

Søknadssum: 1 200 000,-

Rehabilitering av Andenes kunstgressbane var påbegynt i 2017. Det ble i spillemiddelsøknaden beskrevet et ønske om å gjennomføre 2 tiltak på anlegget, herunder nytt lysanlegg og ny spilleflate.

I 2018 ble Andøy kommune tildelt 1 500 000,- i spillemidler for å gjennomføre disse to tiltakene. Banebelysning ble realisert samme år, og Andøy kommune ble refundert 300 000,- på dette tiltaket. Banebelysningen ble rimeligere enn først beregnet, og med refusjonen gjenstår det i dag 497 000,- på dette investeringsprosjektet.

Tiltak nummer 2, nytt kunstgress, ble utsatt av flere årsaker. Herunder manglende finansiering og varsel om nye miljøkrav fra Miljødirektoratet. Administrasjonen har siden jobbet i samarbeid med frivillig sektor for å kunne trekke inn alternativ finansiering. Dette samarbeidet medførte at prosjektet ble tildelt 1 500 000,- fra «Samfunnsløftet», Sparebankens program for samfunnsutvikling i Nord-Norge.

Kommunens egenandel i prosjektet er på 1.550.000,- Se egen sak om budsjettregulering investering for detaljer.

Kjente mangler ved søknaden:

Ingen kjente mangler (forutsetter vedtak i budsjettreguleringssak)

3. Høken Turgruppe, Tursti på Bleik

Kostnad: 2 204 000,-

Søknadssum: 1 100 000,-

Høken Turgruppe ønsker å gjøre utbedringer til turstien mellom kirkegården og Vassosen. Dette er tråkkede stier som blir brukt av lokalbefolkningen, men som er vanskelig tilgjengelig for de med motoriske utfordringer. Turgruppen ønsker å gjøre stien jevn og bred slik at det skal kunne trille rullestoler og vogner på turveien, og det legges opp til en rekke rasteplasser underveis på den 2km lange løypen.

Prosjektet har en folkehelseprofil som er i tråd med kommunedelplanen for idrett og fysisk aktivitet hvor man ønsker nærmiljøanlegg innenfor befolkningens aksjonsradius. Dette er også et prosjekt som senker terskelen for å være fysisk aktiv.

Kjente mangler:

Ingen kjente mangler

4. Åse Idrettslag, rehabilitering av lysløype

Kostnad: 1 265 500,-

Søknadssum: 530 000,-

Skiløypene på Åse har alltid vært et viktig bidrag til aktivitet på vinteren for hele Andøys befolkning. Godt tilrettelagte løyper i et relativt snørikt område i kommunen har gitt mange gode skiturer, og etter investering i ny tråkkemaskin har skiløypen sett mange dager med preparert løype.

Åse idrettslag ønsker nå å forbedre og utvide tilbudet på Åse. Dette gjøres gjennom to tiltak på anlegget; rehabilitering av lysanlegget, og rehabilitering av trasé. Med disse tiltakene gjøres løypene mer tilgjengelig på ettermiddags -og kveldstid, samt at utbedring av trasé også gir mulighet til å benytte løypene til jogging, sykling, mosjon resten av året.

Ved spillemiddelbehandling hos Nordland fylkeskommune i 2019 ble ikke denne søknaden godkjent, dog var dette basert på forhold som har blitt korrigert i årets søknad.

Kjente mangler:

Ingen kjente mangler

5. Andenes Skytterlag, lysanlegg i Bjørndalen

Kostnad: 776 500,-

Søknadssum: 326 000,-

Anlegget i Bjørndalen har vært i bruk lenge, og i senere tid også hatt en sentral mangel. Når elektronisk anvisning ble mulig var dette vanskelig gjennomførbart på anlegget i Bjørndalen på grunn av manglende tilgang på strøm. Andenes skytterlag og andre brukere har dermed vært avhengig av en generator for å produsere den strømmen de har trengt til dette.

I deres spillemiddelprosjekt er det ønskelig å etablere et lysanlegg som kan forlenge deres utendørs sesong. Et prosjekt som krever fast tilgang på strøm.

Dette er et godt prosjekt for disipliner som anses for å være i vekst. Både skytterlaget og Andøy Pistolklubb er aktive og rekrutterer medlemmer i alle aldre. Tilbudet er relativt lavterskel og et alternativ til de som ofte faller ifra organisert lagidrett.

Søknadsteknisk er prosjektet ennå umodent. Prosjektet er ikke plassert i kommunens plan for idrett og fysisk aktivitet, og prosjektet har heller ikke fått på plass en idrettsfunksjonell godkjenning.

Kjente mangler:

Kommunal godkjenning

Ikke nevnt som tiltak i Kommunedelplan for idrett og fysisk aktivitet

Vurdering:

Med bakgrunn i søknader og vurdering av prosjektstatus innstiller rådmannen på følgende prioritering av søknader:

- 1. Andøy kommune, sentralbaneanlegg fase 2**
- 2. Dverberg Varmtvannsbasseng, Rehabilitering**
- 3. Høken Turgruppe, Tursti på Bleik**
- 4. Åse Idrettslag, rehabilitering av lysløype**

Begrunnelsen for denne prioriteringen er som følger:

Kunstgresset på Andenes gis 1.prioritet. Dette knyttet til flere faktorer. Først er tildeling av spillemidler og støtte fra Samfunnsløftet. Prosjektet har vært utsatt, og for å kunne benytte seg av de tildelte spillemidlene vil igangsettelse av prosjektet i 2020 være viktig. Spillemidler kan bortfalle om de ikke er tatt i bruk iløpet av 2 år. I tillegg har kunstgress en varighet på ca. 10 år, og i 2020 vil kunstgresset på Andenes være 16 år. Kvaliteten på kunstgresset gir økt fare for skader. Prosjektets prioritet forutsetter at rådmannens forslag til budsjettregulering vedtas.

Dverberg Varmtvannsbasseng gis 2.prioritet. Dette er knyttet til at prosjektet er realisert og vil være avhengig av tildeling for å bedre kunne håndtere lånet på en omfattende oppgradering. Dverberg Varmtvannsbassen har brukt mye av sine egne midler for å gjøre denne rehabiliteringen.

På tredje plass er det valgt å sette Høkens Turgruppe. Prosjektet er godt konkretisert, og søknaden var godkjent i 2019. Dette er også et prosjekt som tilrettelegger for egenorganisert lavterskel aktivitet. Med en utforming med pauseplasser og godt dekke vil dette være et godt bidrag til å realisere et tiltak som innebefatter flere sentrale målgrupper i kommunedelplanen for idrett og fysisk aktivitet.

Lysløyen på Åse er satt på fjerde plass. Dette er fortsatt et viktig prosjekt, men søknaden har ikke blitt godkjent i 2019 som de tre søknadene over. Ihht. anbefalingene til Andøy Idrettsråd ønsker man å prioritere tidligere godkjente søknader høyt.

Andenes Skytterlag tas ikke inn i prioriteringen i år grunnet manglende plassering i kommunedelplan for idrett og fysisk aktivitet.

Prioritering av spillemidler

Vi i idrettsrådet har sett igjennom alle søknadene som har kommet om spillemidler. Vi har gjort en prioritering som følge av hvor ferdig anlegget er og om søknaden er godkjent, deretter nye søknader. Det er ønskelig å få unna de prosjektene som har ligget lengst med godkjente søknader.

| Hva | Hvem | Status | År godkjent |
|--|----------------------------|--|-------------------------|
| 1. Rehabilitering Kunstgress | Andøy Kommune | Venter på fullfinansiering - Søknad innvilget spillemidler | 2017 Tilskudd innvilget |
| 2. Rehabilitering Dverberg Varmtvannsbasseng | Dverberg Varmtvannsbasseng | Tiltak gjennomført i 2019 | 2019 |
| 3. Tursti Bleik | Høken Turgruppe | Avventer spillemidler for å sette i gang | 2019 |
| 4. Rehabilitering skiløype Åse | Åse IL | Søknad videreført, kun små endringer for å få godkjent | forventet 2020 |
| 5. Lysanlegg Bjørndalen | Skytterlaget | Ny søknad levert | -- |

Andøy Idrettsråd hadde med oss en ungdomsrepresentant fra Andøy Ungdomsutvalg som kom med gode innspill på hvilken rekkefølge søknadene skulle settes i.

Fra en klubb som har fått godkjent spillemidler til de blir utbetalt tar det i snitt 2,4 år på landsbasis. I Nordland er denne betydelig høyere. For å lette på en presset klubbøkonomi er det ønskelig at kommunen kan stille garanti eller lån for de søknadene som er godkjent sånn at anleggene kan bygges mye fortere.

Spillemidlene som blir innvilget går gjennom kommunen før de kommer til idrettslagene. Dermed er kommunen sikret at klubben ikke unnlater å betale tilbake lånet.

Ett annet punkt, ved å ha kommunen med på søknaden vil idrettslaget har større sikkerhet til å få 100% merverdiavgiftskompensasjon på sitt anlegg. I dag lever idrettslagene i uvissheten om hvor mye merverdiavgiftskompensasjon de får. Regjeringen foreslår å bevilge 194,5 millioner kroner i merverdiavgiftskompensasjon for idrettslag som bygger egne idrettsanlegg. De to siste årene har både søknadssum og bevilgning vært på henholdsvis 304 millioner kroner (2018) og 271 millioner kroner (2019). Det blir mange om beinet og dermed får de ikke 100% merverdiavgiftskompensasjon.

Med vennlig hilsen
Stian Vik Mathisen
Leder Andøy Idrettsråd

21/10-2019



Kontakt- og regnskapsinformasjon

Organisasjon

886562772

SPORTSKLUBBEN HØKEN

Organisasjonstilhørighet

Annet

Kontaktperson for søknad

Navn på kontaktperson

Ole Hermann Olsen

Telefonnummer til kontaktperson

+4799408823

E-postadresse til kontaktperson

olher-ol@online.no

Konto for utbetaling

Kontonummer

4570.15.60438

Regnskapsansvarlig for prosjekt

Navn på regnskapsansvarlig

Gunnar Hans Wilhelm Nilsen

Telefonnummer til regnskapsansvarlig

97760399

E-postadresse til regnskapsansvarlig

gniisen1270@gmail.com

Prosjektinformasjon

Anlegg

Tursti Bleik

Søknadsordning

Ordinære anlegg

Vi søker om tilskudd til

Bygging av

Gapahuk

Bygging av

Trasé

Beskriv anleggets utforming, hvilke aktiviteter det er ment for og ivaretagelse av universell utforming

Bygging av tursti og Gapahuk med sittegrupper langs fjellfoten ved Landsbyen Bleik. Stien skal være en sti for allmenn bruk fra barn til eldre inkludert tilrettelegging for rullestolbrukere og funksjonshemmede.

Planlagt byggestart

15.04.2020

Eiendomsinformasjon

Rett til bruk av grunnen

Privat leieavtale, ikke tinglyst

Matrikelnummer til berørte eiendommer

1871 - 39/573//

Idrettsfunksjonell forhåndsgodkjenning

Dato forhåndsgodkjenning

15.11.2018

Forhåndsgodkjent av kommune (ev. departement)

Andøy

Kostnader

Bygging av gapahuk, trasé

kr 2 203 529

Tilskudsberettigede kostnader

kr 2 203 529

| Kostnadstype | Beskrivelse | Kjøp varer og tjenester | Mva. på varer og tjenester | Dugnadsverdi | Sum |
|---------------------------------|---------------------------|-------------------------|----------------------------|----------------|------------------|
| Bygningskostnader | Bygging av tursti | 1 088 100 | 272 025 | 0 | 1 360 125 |
| Bygningskostnader | Gapahuker | 244 492 | 61 123 | 118 750 | 424 365 |
| Annet | Uforutsette kostnader 10% | 166 574 | 41 644 | 0 | 208 218 |
| Administrasjon og prosjektering | 5% av prosjektkostnader | 93 698 | 23 425 | 93 698 | 210 821 |
| Sum | | 1 592 864 | 398 217 | 212 448 | 2 203 529 |

Søknadsbeløp og finansieringsplan

Søknadsbeløp

Kr

1 100 000

Finansieringsplan

Egenkapital

Kr

256 361

Lån

Kr

484 720

Kommunalt tilskudd

Kr

0

Fylkeskommunalt tilskudd

Kr

0

Pengegaver/tilskudd fra privatpersoner/private organisasjoner

Kr

150 000

Andre offentlige tilskudd

Kr

0

Dugnadsverdi

Kr

212 448

Tidligere spillemidler

Kr

0

Totalsum finansiering

Kr

2 203 529

Vedlegg

| Valgte vedleggstyper | Beskrivelse | Fil | Lastet opp |
|--|--|--|------------|
| Annet | Kart | Kart.pdf | 14.11.2017 |
| Søknadskvittering | Original søknad | søknadskvittering.pdf | 14.11.2017 |
| Dokumentasjon av kostnader | Materialbeskrivelse gapahuk | Materialbeskrivelse gapahuk.pdf | 12.01.2018 |
| Dokumentasjon av finansiering | Lånetilsagn byggelån | Tilsagn lån.pdf | 12.01.2018 |
| Dokumentasjon av kostnader | Kostnadsoverslag gapahuk | Kostnadsoverslag gapahuk.pdf | 12.01.2018 |
| Idrettsfunksjonelt forhåndsgodkjente planer | Idrettsfunksjonell forhåndsgodkjenning | Idrettsfunksjonell forhåndsgodkjenning Tursti Bleik.docx | 12.01.2018 |
| Dokumentasjon av finansiering Verdivurdering av eventuell dugnad Idrettsfunksjonelt forhåndsgodkjente planer | Mangellapp | Bleik tursti.docx | 02.02.2018 |
| Idrettsfunksjonelt forhåndsgodkjente planer | Opprett - snitt | Snitt tursti (002).pdf | 22.02.2018 |
| Annet | tegning gapahuk | Gapahuk Tursti.jpg | 22.02.2018 |
| Søknadskvittering | Original søknad | søknadskvittering.pdf | 23.10.2018 |
| Dokumentasjon av kostnader • Bygningskostnader | Revidert pristilbud 2019 | Pristilbud Rev (1) 2019.pdf | 18.09.2019 |
| Feste-/leigeavtale (rett til bruk av grunn) | Grunneiertilatelse 99 år | Grunneier tillatelse.pdf | 18.09.2019 |
| Vedtekter (påkrevd for AS, samvirke og stiftelse) | lenke: http://hoken-sk.idrettenonline.no/p/11014/vedtekter | Vedtekter Høken.txt | 26.09.2019 |

Annen informasjon

- Alle søkere plikter å gjøre seg kjent med gjeldende bestemmelser. Jeg erklærer herved at jeg har lest nødvendig informasjon, og at jeg etter beste evne har svart på spørsmålene. Jeg er oppmerksom på at hvis jeg ikke gir riktige opplysninger, kan dette føre til at søknaden ikke godkjennes.

Søknaden blir sendt til Andøy kommune og sluttbehandles i Nordland fylkeskommune



Kontakt- og regnskapsinformasjon

Organisasjon

871398992

ÅSE IDRETTLAG

Organisasjonstilhørighet

Norges idrettsforbund

Kontaktperson for søknad

Navn på kontaktperson

Matz Abrahamsen

Telefonnummer til kontaktperson

95080253

E-postadresse til kontaktperson

aseidrett@gmail.com

Konto for utbetaling

Kontonummer

4602.07.02982

Regnskapsansvarlig for prosjekt

Navn på regnskapsansvarlig

Matz Abrahamsen

Telefonnummer til regnskapsansvarlig

95080253

E-postadresse til regnskapsansvarlig

aseidrett@gmail.com

Prosjektinformasjon

Anlegg

Åsebakken skiløype

Søknadsordning

Ordinære anlegg

Vi søker om tilskudd til

Rehabilitering av

Lysanlegg

Rehabilitering av

Trasé

Beskriv anleggets utforming, hvilke aktiviteter det er ment for og ivaretagelse av universell utforming

Anlegget består i dag av en trasé på 5 km med 3 ulike sløyfer; 1,5 km, 3 km og 5 km. I tillegg til et stadionområde med garasje og speakerbod. Anlegget ble opprinnelig bygd i 1969 med hovedfokus på vinteridrett. Traseen ligger lunt til opp mot et lite fjellparti som gir gode muligheter for variert terreng for alle ferdighetsnivåer. Hele traseen har lysanlegg.

Anlegget er svært mye benyttet for rekreasjon og har stor betydning for folkehelse. Situasjonen er at lysanlegget er fra Andøy Energi pga omfattende feilkilder. Lysene har derfor vært slukket i over 2 år. Dette gjør at høst/vinter aktivitetene blir svært begrenset.

Traseen som i sin tid ble laget for vinterbruk er også et fint utgangspunkt for vår/sommer/høst aktiviteter. Utfordringen er at traseen er veldig våt noen steder og det er derfor vanskelig å benytte den slik som folk flest ønsker.

Planlagt byggestart

01.01.2019

Eiendomsinformasjon

Rett til bruk av grunnen

Tinglyst feste-/leiekontrakt

Matrikkelnummer til berørte eiendommer

1871 - 21/01//

1871 - 21/07//

1871 - 21/42//

1871 - 21/54//

1871 - 21/16//

1871 - 21/187//

1871 - 21/20//

1871 - 21/25//

1871 - 21/90//

1871 - 21/102//

1871 - 21/41//

1871 - 21/09//

1871 - 21/17//

1871 - 21/91//

1871 - 21/193//

Idrettsfunksjonell forhåndsgodkjenning

Dato forhåndsgodkjenning

11.12.2017

Forhåndsgodkjent av kommune (ev. departement)

Andøy

Kostnader

Rehabilitering av lysanlegg, trasé

kr 1 265 401

Tilskuddsberettigede kostnader

kr 1 265 401

| Kostnadstype | Beskrivelse | Kjøp varer og tjenester | Mva. på varer og tjenester | Dugnadsverdi | Sum |
|-----------------------|------------------------------|-------------------------|----------------------------|--------------|-----------|
| Fastmontert utstyr | Skråstøtte stoler | 10 200 | 2 550 | 0 | 12 750 |
| Fastmontert utstyr | Bytte stolper | 50 400 | 12 600 | 0 | 63 000 |
| Fastmontert utstyr | Bardunsteiner | 8 500 | 2 125 | 0 | 10 625 |
| Elektroinstallasjoner | Strekin av ny kabel(ex) | 74 250 | 18 563 | 0 | 92 813 |
| Andre installasjoner | Skifting av bardunwire | 22 000 | 5 500 | 0 | 27 500 |
| Andre installasjoner | Rigg av maskin og tilkjøring | 1 500 | 375 | 0 | 1 875 |
| Elektroinstallasjoner | Materiell | 215 999 | 54 000 | 0 | 269 999 |
| Grunnarbeid | Bytte av stikkrenner | 116 392 | 29 098 | 0 | 145 490 |
| Aktivitetsdekke | Veigrus + transport | 400 000 | 100 000 | 0 | 500 000 |
| Elektroinstallasjoner | Nytt sikringsskap | 51 044 | 12 761 | 0 | 63 805 |
| Annet | Skoging | 0 | 0 | 50 000 | 50 000 |
| Elektroinstallasjoner | Lys stadion | 19 310 | 4 828 | 0 | 24 138 |
| Grunnarbeid | Ny inntakskabel | 2 725 | 681 | 0 | 3 406 |
| Sum | | 972 320 | 243 081 | 50 000 | 1 265 401 |

Søknadsbeløp og finansieringsplan

Søknadsbeløp

Kr 632 000

Finansieringsplan

Egenkapital

Kr 100 000

Lån

Kr 83 401

Kommunalt tilskudd

Kr 0

Fylkeskommunalt tilskudd

Kr 0

Pengegaver/tilskudd fra privatpersoner/private organisasjoner

Kr 400 000

Andre offentlige tilskudd

Kr 0

Dugnadsverdi

Kr 50 000

Tidligere spillemidler

Kr 0

Totalsum finansiering

Kr 1 265 401

Vedlegg

| Valgte vedleggstyper | Beskrivelse | Fil | Lastet opp |
|---|------------------------------------|---|------------|
| Dokumentasjon av kostnader | Inntakskabel | Tilleggstilbud Andøy Energi.JPG | 30.10.2018 |
| Verdivurdering av eventuell dugnad | | Timeregnskap_Spillemidler.xlsx | 30.10.2018 |
| Plan for drift av anlegg | | Drift av anlegget.docx | 30.10.2018 |
| Idrettsfunksjonelt forhåndsgodkjente planer | Idrettsfunksjonell godkjenning | Idrettsfunksjonell godkjenning Åsebakken Skiløype.pdf | 15.01.2019 |
| Annet | Kart | Kart_Lysløype.jpg | 26.09.2019 |
| Dokumentasjon av kostnader | Arbeider trase | Pristilbud_Ottar Bergersen&sønner.pdf | 30.10.2018 |
| Dokumentasjon av kostnader | Rehabilitering lysanlegg | Tilbud Andøy Energi.docx | 30.10.2018 |
| Dokumentasjon av kostnader | Rehabilitering lysanlegg | TILBUD_Andøy installasjon.PDF | 30.10.2018 |
| Utfyllende informasjon om prosjektets innhold | Informasjon om prosjektets innhold | Rehabilitering av anlegg Åse Idrettslag.docx | 26.09.2019 |
| Feste-/leigeavtale (rett til bruk av grunn) | Feste/Leieavtaler | Avtale_lysløypa_grunneiere.pdf | 26.09.2019 |
| Dokumentasjon av finansiering | Finansiering | Gave_Samfunnsløftet_Sparebank1_Nord_Norge.pdf | 26.09.2019 |
| Dokumentasjon av finansiering | Finansiering | Gave_Sparebankstiftelsen_Sparebank1_Nord_Norge.pdf | 26.09.2019 |
| Dokumentasjon av finansiering | Egenkapital | arsoppgave_31.12.2018_Åse_idrettslag.pdf | 15.01.2019 |
| Dokumentasjon av finansiering | Lån | Finansiering_lysløype.pdf | 26.09.2019 |

Annen informasjon

- Alle søkere plikter å gjøre seg kjent med gjeldende bestemmelser. Jeg erklærer herved at jeg har lest nødvendig informasjon, og at jeg etter beste evne har svart på spørsmålene. Jeg er oppmerksom på at hvis jeg ikke gir riktige opplysninger, kan dette føre til at søknaden ikke godkjennes.

Søknaden blir sendt til Andøy kommune og sluttbehandles i Nordland fylkeskommune



Kontakt- og regnskapsinformasjon

Organisasjon

997739930

ANDØY KOMMUNE KULTUR OG INFORMASJON

Organisasjonstilhørighet

Annet

Kontaktperson for søknad

Navn på kontaktperson

Sindre-René Pedersen Wolf

Telefonnummer til kontaktperson

95074065

E-postadresse til kontaktperson

sindre.wolf@gmail.com

Konto for utbetaling

Kontonummer

1503.45.45674

Regnskapsansvarlig for prosjekt

Navn på regnskapsansvarlig

Stein Ivar Johansen

Telefonnummer til regnskapsansvarlig

76115021

E-postadresse til regnskapsansvarlig

stein.ivar.johansen@andoy.kommune.no

Prosjektinformasjon

Anlegg

Andenes kunstgress

Søknadsordning

Ordinære anlegg

Vi søker om tilskudd til

Rehabilitering av

Lysanlegg

Rehabilitering av

Kunstgressbane

Beskriv anleggets utforming, hvilke aktiviteter det er ment for og ivaretagelse av universell utforming

Planlagt byggestart

30.06.2018

Eiendomsinformasjon

Rett til bruk av grunnen

Eier eiendommen selv

Matrikelnummer til berørte eiendommer

1871 - 48/2//

Idrettsfunksjonell forhåndsgodkjenning

Dato forhåndsgodkjenning

30.11.2017

Forhåndsgodkjent av kommune (ev. departement)

Andøy

Kostnader

Rehabilitering av lysanlegg, kunstgressbane

kr 3 815 344

Tilskuddsberettigede kostnader

kr 3 815 344

| Kostnadstype | Beskrivelse | Kjøp varer og tjenester | Mva. på varer og tjenester | Dugnadsverdi | Sum |
|-----------------|----------------------|-------------------------|----------------------------|--------------|-----------|
| Belysning | Tilbud banebelysning | 736 625 | 184 156 | 0 | 920 781 |
| Aktivitetsdekke | Tilbud Kunstgress | 2 315 650 | 578 913 | 0 | 2 894 563 |
| Sum | | 3 052 275 | 763 069 | 0 | 3 815 344 |

Søknadsbeløp og finansieringsplan

Søknadsbeløp

Kr

825 000

Finansieringsplan

Egenkapital

Kr

1 400 000

Lån

Kr

0

Kommunalt tilskudd

Kr

1 590 344

Fylkeskommunalt tilskudd

Kr

0

Pengegaver/tilskudd fra privatpersoner/private organisasjoner

Kr

0

Andre offentlige tilskudd

Kr

0

Dugnadsværdi

Kr

0

Tidligere spillemidler

Kr

700 000

Totalsum finansiering

Kr

4 515 344

Vedlegg

| Valgte vedleggstyper | Beskrivelse | Fil | Lastet opp |
|---|--|---|------------|
| Dokumentasjon av kostnader | Tilbud Lysanlegg | Tilbud lys Andøy Inst..pdf | 14.12.2017 |
| Annet | Prosjektbeskrivelse rehabilitering av Andenes kunstgress | Prosjektbeskrivelse Andenes kunstgress rehabilitering.docx | 14.12.2017 |
| Dokumentasjon av finansiering | Vedtatt budsjett 2018 Andøy kommune | ANDØY KOMMUNES BUDSJETT 2018 OG ØKONOMIPLAN 2018 - 2021 VEDTATT 11.12.17.docx | 14.12.2017 |
| Idrettsfunksjonelt forhåndsgodkjente planer | Tegning og mål av banen | Kunstgress skisse.pptx | 14.12.2017 |
| Annet | Tilstandsrapport for Andenes Kunstgress 2016 | Tilstandsrapport Andenes kunstgress.doc | 14.12.2017 |
| Annet | PLan for banebelysning | 200 LUX Lysposisjon.png | 14.12.2017 |
| Idrettsfunksjonelt forhåndsgodkjente planer | Idrettsfunksjonell forhåndsgodkjenning | Idrettsfunksjonell forhåndsgodkjenning.pdf | 14.12.2017 |
| Dokumentasjon av kostnader | Tilbud kunstgress | Tilbudsbrev Andenes.docx | 14.12.2017 |
| Dokumentasjon av finansiering | Delutbetaling i prosjektet | Spillemidler 2018 - utbetaling til Andenes kunstgress - lys, anlegg 23023.pdf | 15.01.2019 |

Annen informasjon

- Alle søkere plikter å gjøre seg kjent med gjeldende bestemmelser. Jeg erklærer herved at jeg har lest nødvendig informasjon, og at jeg etter beste evne har svart på spørsmålene. Jeg er oppmerksom på at hvis jeg ikke gir riktige opplysninger, kan dette føre til at søknaden ikke godkjennes.

Søknaden blir sendt til Andøy kommune og sluttbehandles i Nordland fylkeskommune



Kontakt- og regnskapsinformasjon

Organisasjon

991238409

ANDENES SKYTTERLAG

Organisasjonstilhørighet

Det Frivillige Skyttervesen

Kontaktperson for søknad

Navn på kontaktperson

Trond Alsos

Telefonnummer til kontaktperson

91868216

E-postadresse til kontaktperson

tr-al@online.no

Konto for utbetaling

Kontonummer

1503.58.21942

Regnskapsansvarlig for prosjekt

Navn på regnskapsansvarlig

Tor-Eirik Mortensen

Telefonnummer til regnskapsansvarlig

41142557

E-postadresse til regnskapsansvarlig

kasserer.asl@gmail.com

Prosjektinformasjon

Anlegg

Bjørndalen skytebane 200m

Søknadsordning

Ordinære anlegg

Vi søker om tilskudd til

Bygging av

Lysanlegg

Beskriv anleggets utforming, hvilke aktiviteter det er ment for og ivaretagelse av universell utforming

Andøy Energi skal legge ny høyspentledning til Andenes, denne går på andre siden av RV82, i denne forbindelse har Andenes Skytterlag fått tilbud på innlegging av strøm. Tilbudet er på 525.000 kr ex mva. Dette innebærer kabel frem til skytterhuset, tilkobling av strømmettet til skytterhuset kommer i tillegg og Andøy Installasjon har gitt et tilbud på 50148 kr inkl mva. Videre er det innhentet tilbud fra Nilsson HARAS på innstallasjon av varmepumpe på 19900 kr inkl mva. Andøy Energi har innvilget betalingsutsettelse på beløpet utover 200.000 i 4 år.

Planlagt byggestart

31.10.2019

Eiendomsinformasjon

Rett til bruk av grunnen

Eier eiendommen selv

Matrikkelnummer til berørte eiendommer

1871 - 42/55//

Idrettsfunksjonell forhåndsgodkjenning

Dato forhåndsgodkjenning

Forhåndsgodkjent av kommune (ev. departement)

Kostnader

Bygging av lysanlegg

kr 776 388

Tilskuddsberettigede kostnader

kr 776 388

| Kostnadstype | Beskrivelse | Kjøp varer og tjenester | Mva. på varer og tjenester | Dugnadsverdi | Sum |
|---------------------------------|--|-------------------------|----------------------------|--------------|---------|
| Elektroinstallasjoner | Oppsett trafo og strølm til hus | 525 000 | 131 250 | 20 000 | 676 250 |
| Fastmontert utstyr | | 15 992 | 3 998 | 2 000 | 21 990 |
| Elektroinstallasjoner | Innstallasjon av strøm i skytteranlegg | 40 118 | 10 030 | 8 000 | 58 148 |
| Administrasjon og prosjektering | | 0 | 0 | 20 000 | 20 000 |
| Sum | | 581 110 | 145 278 | 50 000 | 776 388 |

Søknadsbeløp og finansieringsplan

Søknadsbeløp

Kr

388 000

Finansieringsplan

Egenkapital

Kr

200 000

Lån

Kr

0

Kommunalt tilskudd

Kr

0

Fylkeskommunalt tilskudd

Kr

0

Pengegaver/tilskudd fra privatpersoner/private organisasjoner

Kr

173 388

Andre offentlige tilskudd

Kr

0

Dugnadsverdi

Kr

50 000

Tidligere spillemidler

Kr

0

Totalsum finansiering

Kr

811 388

Vedlegg

| Valgte vedleggstyper | Beskrivelse | Fil | Lastet opp |
|--|--|---|------------|
| Dokumentasjon av kostnader <ul style="list-style-type: none"> • Elektroinstallasjoner | Pristilbud Andøy Installasjon | 2019-09-27 HARAS TILBUD 2123.pdf | 29.09.2019 |
| Dokumentasjon av kostnader <ul style="list-style-type: none"> • Fastmontert utstyr | Pristilbud HARAS | 2019-09-27 HARAS TILBUD 2123.pdf | 29.09.2019 |
| Dokumentasjon av finansiering | Kontoutskrift DNB | 2019-09-29 Kontoutskrift DNB egenkapital.pdf | 29.09.2019 |
| Dokumentasjon av kostnader <ul style="list-style-type: none"> • Elektroinstallasjoner | Andøy Energi | 2019-01-30 Tilbud strøm Bjørndalen - Andøy Energi.pdf | 30.09.2019 |
| Dokumentasjon av finansiering | Søk om midler fra samfunnsutbyttet - Sponsorportalen Sparebank1 Nord-Norge | 2019-09-30 Søk om midler fra samfunnsutbyttet - Sponsorportalen Sparebank1 Nord-Norge.pdf | 30.09.2019 |
| Utfyllende informasjon om prosjektets innhold | Strøm i Bjørndalen 2019 - informasjon om prosjektet | 2019-09-29 Strøm i Bjørndalen 2019.pdf | 30.09.2019 |

Annen informasjon

- Alle søkere plikter å gjøre seg kjent med gjeldende bestemmelser. Jeg erklærer herved at jeg har lest nødvendig informasjon, og at jeg etter beste evne har svart på spørsmålene. Jeg er oppmerksom på at hvis jeg ikke gir riktige opplysninger, kan dette føre til at søknaden ikke godkjennes.

Søknaden blir sendt til Andøy kommune og sluttbehandles i Nordland fylkeskommune



Kontakt- og regnskapsinformasjon

Organisasjon

976521102

STIFTELSEN ANDØY VARMTVANNSBASSENG

Kontaktperson for søknad

Navn på kontaktperson

Knut Vidar Amundsen

Telefonnummer til kontaktperson

41205646

E-postadresse til kontaktperson

knutvida@online.no

Konto for utbetaling

Kontonummer

4585.27.00363

Regnskapsansvarlig for prosjekt

Navn på regnskapsansvarlig

Greta Helene Larsen

Telefonnummer til regnskapsansvarlig

92408473

E-postadresse til regnskapsansvarlig

greh-lar@online.no

Prosjektinformasjon

Anlegg

Andøy varmvannsbasseng

Søknadsordning

Ordinære anlegg

Vi søker om tilskudd til

Rehabilitering av

Basseng og bygningsmasse

Beskriv anleggets utforming, hvilke aktiviteter det er ment for og ivaretagelse av universell utforming

Planlagt byggestart

03.06.2019

Eiendomsinformasjon

Rett til bruk av grunnen

Eier eiendommen selv

Matrikkelnummer til berørte eiendommer

1871 - 26/235//

Idrettsfunksjonell forhåndsgodkjenning

Dato forhåndsgodkjenning

05.12.2018

Forhåndsgodkjent av kommune (ev. departement)

Kulturdepartementet

Kostnader

Rehabilitering av basseng og bygningsmasse

kr 1 042 661

Tilskuddsberettigede kostnader

kr 1 042 661

| Kostnadstype | Beskrivelse | Kjøp varer og tjenester | Mva. på varer og tjenester | Dugnadsverdi | Sum |
|----------------------|--------------------|-------------------------|----------------------------|--------------|-----------|
| Andre installasjoner | Avfuktingsaggregat | 798 129 | 199 532 | 45 000 | 1 042 661 |
| Sum | | 798 129 | 199 532 | 45 000 | 1 042 661 |

Søknadsbeløp og finansieringsplan

Søknadsbeløp

Kr

398 000

Finansieringsplan

Egenkapital

Kr

0

Lån

Kr

0

Kommunalt tilskudd

Kr

50 000

Fylkeskommunalt tilskudd

Kr

0

Pengegaver/tilskudd fra privatpersoner/private organisasjoner

Kr

550 000

Andre offentlige tilskudd

Kr

0

Dugnadsverdi

Kr

45 000

Tidligere spillemidler

Kr

0

Totalsum finansiering

Kr

1 043 000

Vedlegg

| Valgte vedleggstyper | Beskrivelse | Fil | Lastet opp |
|---|---|---|------------|
| Annet | Forhåndsgodkjenning av prosjektet | Forhåndsgodkjenning - skifte av avfuktingsaggregat.pdf | 07.11.2017 |
| Annet | Tilstandsrapport ventilasjonsanlegg i AVVB | Tilstandsrapport ventilasjonsanlegg AVVB.pdf | 14.11.2017 |
| Annet | Beskrivelse av søkeren | Beskrivelse av søkeren.docx | 06.11.2018 |
| Idrettsfunksjonelt forhåndsgodkjente planer | Idrettsfunksjonell forhåndsgodkjenning Kulturdepartementet | Rehabilitering - Dverberg varmtvannsbasseng - Andøy kommune - idrettsfunksjonell(1).pdf (L)(199431).pdf | 15.01.2019 |
| Dokumentasjon av kostnader | | Faktura fra GK, Sortland.jpg | 14.10.2019 |
| Dokumentasjon av kostnader | | Faktura fra Nilsson Haras.pdf | 14.10.2019 |
| Dokumentasjon av kostnader | | Faktura Andøy Installasjon.pdf | 14.10.2019 |
| Dokumentasjon av kostnader | Nytt tilbud fra GK, Sortland.NB!Rivinga/deponering på dugnad | Nytt tilbud fra GK.pdf | 14.10.2019 |
| Dokumentasjon av kostnader | Leie av container ang. dugnad riving av gammelt anlegg. Faktura 1. | Faktura nr. 1 Reno-Vest. Leie av container.jpg | 14.10.2019 |
| Dokumentasjon av kostnader | Leie av container ang. dugnad med riving av gammelt anlegg. Faktura nr. 2 | Faktura nr 2. Reno-Vest. Leie av container.jpg | 14.10.2019 |

Annen informasjon

- Alle søkere plikter å gjøre seg kjent med gjeldende bestemmelser. Jeg erklærer herved at jeg har lest nødvendig informasjon, og at jeg etter beste evne har svart på spørsmålene. Jeg er oppmerksom på at hvis jeg ikke gir riktige opplysninger, kan dette føre til at søknaden ikke godkjennes.

Søknaden blir sendt til Andøy kommune og sluttbehandles i Nordland fylkeskommune

Anlegg tilpasset personer med funksjonsnedsettelse

- 1. Kleivvatnet
- 2. Møsje
- 3. Å elva
- 4. Holmevatnet
- 5. Kvlanesbrygga
- 6. Arlistua
- 7. Kveldrovatnet
- 8. Manddalsvatnet
- 9. Gamle Fiskenes og Skarstein

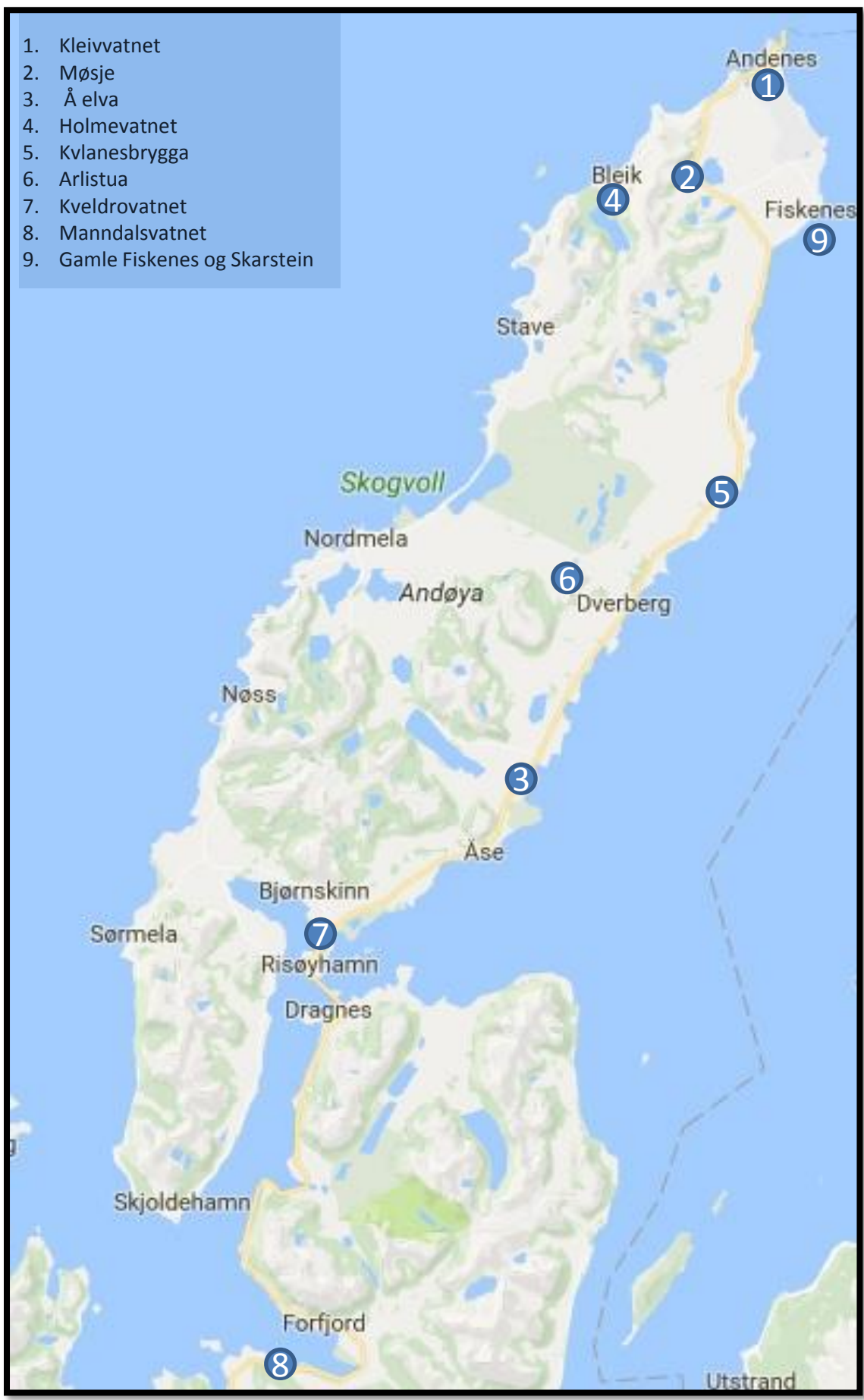

Plassering av sentrale idrettsanlegg i Andøy kommune



Idrett og fysisk aktivitet

Kommunedelplan 2017-2020

ANDØY KOMMUNE



Rulleringer:

Andøy kommunestyre 13.11.17. Sak 102/2017



Innhold

| | |
|--|----|
| Kommunedelplan for idrett og fysisk aktivitet 2017-2020 | 3 |
| Utviklingstrekk i kommunen..... | 3 |
| Befolkningsutvikling | 3 |
| Folkehelsearbeidet i Andøy kommune..... | 4 |
| Oppvekstvilkår – tilrettelegging for fysisk aktivitet | 6 |
| Idrett og friluftspolitikk i Andøy kommune | 7 |
| Evalueringsrapport av ”Kommunedelplan: Fysisk aktivitet og naturopplevelser 2013-2016” | 8 |
| Planprosess og utarbeidelse av plan | 8 |
| Kommunedelplan som politisk verktøy | 8 |
| Kommunedelplan som administrativt verktøy | 8 |
| Gjennomgang av handlingsplan..... | 8 |
| Tiltak videreført til ny plan | 9 |
| Plankontekst..... | 9 |
| Kobling til andre kommunale planer | 10 |
| Statlige føringer | 10 |
| Fylkeskommunale føringer | 11 |
| Planprosess..... | 11 |
| Beskrivelse av nåsituasjonen i kommunen..... | 11 |
| Den organiserte idretten | 12 |
| Åpne tilbud | 13 |
| Tilrettelegging for personer med nedsatt funksjonsevne | 13 |
| Målgrupper og mål for planperioden | 14 |
| Handlingsprogram for anlegg | 15 |
| Referanser | 18 |

Kommunedelplan for idrett og fysisk aktivitet 2017-2020

Kommunedelplan for idrett og fysisk aktivitet er en av flere delplaner som utarbeides av Andøy kommune. Dette er basert både på en lokal konsensus om at planarbeid sikrer et mer transparent og prioritert arbeid med de tema som spesifiseres, og på de nasjonale føringene som legges gjennom plan –og bygningsloven:

”Planlegging og vedtak skal sikre åpenhet, forutsigbarhet og medvirkning for alle berørte interesser og myndigheter. Det skal legges vekt på langsiktige løsninger, og konsekvenser for miljø og samfunn skal beskrives.” (PBL §1-1,4)

En kommunedelplan for idrett og fysisk aktivitet er også avhengig av statlige føringer på helsepolitikk, frilufspolitikk og idrettspolitikk. Også fylkeskommunale prioriteringer på området skal tas med i arbeidet og legges føringer for arbeidet som gjøres i kommunen.

For mange av gruppene som har en interesse for planen er denne interessen ofte rettet mot planens rolle opp i mot krav stilt ved søknad om spillemidler. Alle spillemiddelsøknader med et prosjekt som omhandler ordinære anlegg og nærmiljøanlegg er avhengig av en plassering i kommuneplanen, og skal være en del av denne delplanen. Denne delplanen inneholder en oversikt over hvilke prosjekter som er ønsket realisert i kommunen i planperioden innenfor kriterier satt. Dette er plassert i siste del av planen som handlingsplaner og langtidsplaner.

Nordland er et fylke med stort fokus på folkehelse, et fokus som også ligger til grunn for denne planen. Fysisk aktivitet er viktig i forebygging av en rekke sykdommer og lidelser, og det å prioritere tilrettelegging for utøvelse av fysisk aktivitet, spesielt sammen med andre har også vist seg å ha en positiv effekt på psykisk helse. Planen har derfor en klar kobling til kommunens folkehelsearbeid.

En kommunedelplan skal fungere som et verktøy for det området planen omhandler. Dette betyr at planen skal kunne brukes av alle innbyggere for å få innsikt i prioriteringer som gjøres, skal gi politikere en god ramme for å drive politikk og gir administrasjonen klare føringer i deres saksbehandling. Alt dette skal sammen gjøre arbeidet med området klart, tydelig og forståelig for de som engasjerer seg i temaene.

Utviklingstrekk i kommunen

Folkehelse, demografi og oppvekstvilkår er viktige utgangspunkter for prioritering i denne delplanen, og under redegjøres det for noen utfordringer som kommunen står ovenfor knyttet til disse områdene.

Befolkningsutvikling

Per fjerde kvartal av 2016 hadde Andøy kommune 4908 innbyggere, og det har vært en negativ befolkningsvekst i Andøy kommune de siste 10 årene. Befolkningsfremskrivninger har prognoser som viser en videre nedgang på 2,2 % frem mot 2040. ¹

Per i dag mottar 8,4 % av befolkningen hjemmetjenester (aldersgruppen 67-79), og 1,5 % av befolkningen bor på institusjon. Denne andelen vil også øke i planperioden basert på tall fra SSB.

¹ Kilde statistikk: <http://www.ssb.no/kommunefakta/andoy>

Med en økende andel eldre i befolkningen vil det kreves mer av hjemmetjenester og institusjoner, og dette påvirker også folkehelsearbeidet i kommunen.

Folkehelsearbeidet i Andøy kommune

I dokumentet; "Oversiktsarbeid over helsetilstanden og påvirkningsfaktorer i Andøy Kommune" ble alle faktorer for helse og uhelse i kommunen kartlagt. Her kom det frem at vi i Andøy har folkehelseutfordringer knyttet til:

- 1) Drop-out elever i den videregående skolen.
- 2) Skolemiljøet.
- 3) Andelen sosialhjelpmottakere øker og andelen uføretrygdede er over landsgjennomsnittet.
- 4) Økende andel av befolkningen over 80 år.
- 5) Livsstilssykdommer: KMI, hjerte- og kar sykdommer, diabetes type 2 og muskel- og skjelettrelaterte lidelser.
- 6) Psykisk helse/ lidelser.

(Wiik & Larsen, 2015).

I forebyggingsarbeidet er det vist at salutogene tiltak som rettes inn tidligst mulig i årsakskjeden har størst effekt (Øverby, Torstveit, & Høigaard, 2011). "*Grunnlaget for aktivitetsvaner, helse og førlighet gjennom hele livsløpet legges i barne- og ungdomsårene*" (Helse- og omsorgsdepartementet, 2015). Folkehelsearbeidet i kommunen styres av de kartlagte utfordringene, handlingsplanen for folkehelse, samt samarbeidsavtalen med fylket om folkehelsearbeid og nasjonale føringer.

Ut fra de kartlagte utfordringene vil det i denne planen være ekstra viktig å legge til rette for prioriteringer og tiltak rettet mot barn- og unge og eldre i befolkningen, segmenter av befolkningen som samarbeidsavtalen med fylket også prioriterer.

Blant barn- og ungdom oppfyller nasjonalt de fleste 6- åringene anbefalingene om minimum 60 minutter fysisk aktivitet per dag (FA/d), men andelen synker med alderen (Helsedirektoratet, 2016).

En av tre voksne klarer helsedirektoratets anbefalinger om 30 minutter FA/ d (Helsedirektoratet, 2016). De mest populære aktivitetene blant voksne er turgåing. Andre

populære aktiviteter er jogging, sykling og skiturer, styrketrening og aktivitet i treningsstudio (Helsedirektoratet, 2015).

I aldersgruppen 67–79 år var de vanligste aktivitetene blant dem som har vært fysisk aktive siste året raske turer, skiturer, jogging og svømming. Egenorganisert idrett er mest populært blant voksne og eldre og burde derfor vektlegges i tiltak for denne målgruppen (ibid).

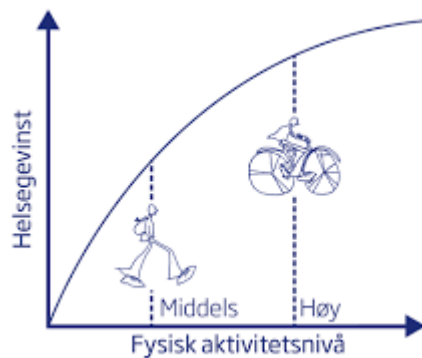

Effekt av trening ses i et dose- respons perspektiv som vist i modellen over (Helsedirektoratet, 2014) Jo mer du trener, jo bedre helse- inntil et vist nivå (Mæland, 2012, s. 170). Fysisk aktivitet er med på å forebygge psykiske helseplager, for tidlig død og en rekke livsstilssykdommer (Mæland, 2012, s. 167) og det burde derfor legges til rette for at det er enkelt å velge å være i aktivitet, enten i form av aktiv transport, i barnehager, skoler eller som trening i arbeids- eller fritid.

Aksjonsradiusen til de ulike aldersgruppene er med på å bestemme bruk av bla lekeområder, grøntområder og turløyper som vist i bildet under (Regjeringen.no, 2005). Nærhet og tilgjengelighet til områdene er viktig for at disse benyttes, og da spesielt blant barn og eldre.

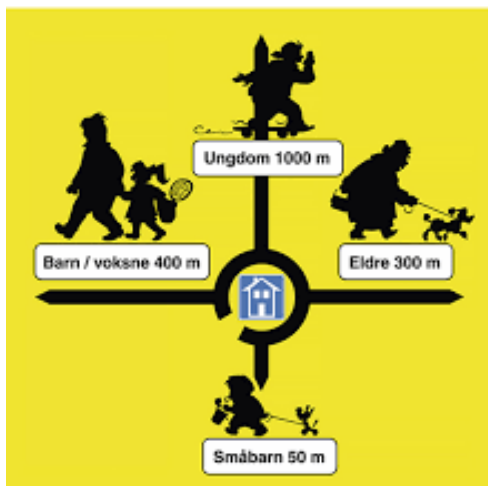

Oppvekstvilkår – tilrettelegging for fysisk aktivitet

Det å legge til rette for gode lokalsamfunn, med et aktivt kulturliv og et mangfold av lag og foreninger fremmer en god helse i befolkningen. Dette er gode møteplasser som fremmer sosiale nettverk; "jo sterkere sosialt nettverk, jo lavere dødelighet" (Mæland, 2012, s. 184). "Mennesker som er aktive i frivillige organisasjoner har bedre helse og er mer tilfredse med livet" (Helse- og omsorgsdepartementet, 2015, s. 29). Det vil også være av stor betydning at tilbud treffer de med en sosioøkonomisk lav status. Levevaner som etableres i barneårene tas med videre i livet, så etablering av universelle tilbud har en viktig forebyggende effekt (ibid).

Andøy kommune har en befolkning som er opptatt av å være aktiv, da både i form av sport, mosjon og kultur. Dette gjør at kommunen har et stort mangfold av lag og foreninger hvor de fleste av disse har fokus på barn og ungdom. I kommunen er det mulig for barn og ungdom å delta i alt fra fotball til skyting, fra svømming til teater. Et bredt tilbud som favner om mange barn og unge gjør at flere også er i fysisk aktivitet. I tillegg har dette en effekt på det psykososiale miljøet ettersom de også deltar sosialt, har foreldre som bidrar, og blir kjent med andre utenom skoleklasse eller trinn.

En oversikt fra Norges idrettsforbund viser følgende tall for den organiserte idretten i Andøy kommune fordelt på kjønn og aldersspenn:

| Kvinner | | | | | | |
|---------|-----|------|-------|-------|-----|--------------|
| Alder | 0-5 | 6-12 | 13-19 | 20-25 | 26- | Alle Kvinner |
| Antall | 44 | 163 | 106 | 50 | 159 | 522 |
| Menn | | | | | | |
| Alder | 0-5 | 6-12 | 13-19 | 20-25 | 26- | Alle Menn |
| Antall | 54 | 309 | 163 | 78 | 245 | 849 |
| Total | 98 | 472 | 269 | 128 | 404 | 1371 |

En grafisk fremstilling av denne tabellen viser at det er flere gutter enn jenter som deltar i organisert idrett innrapportert til Norges idrettsforbund.

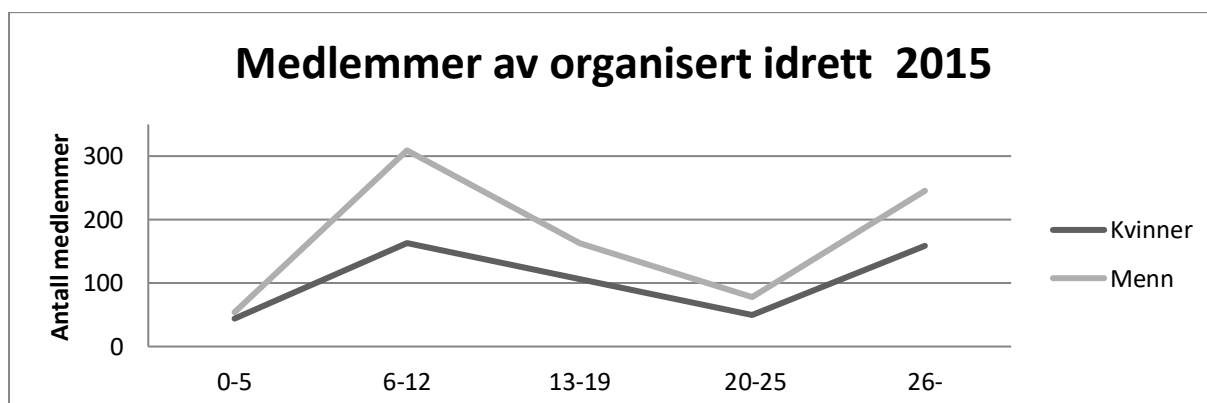

Dette er i tråd med fordelingen på nasjonalt nivå, men dataene som tabellen er bygget på mangler også rapportering fra noen idrettslag i Andøy kommune. I alt er det registrert 19 idrettslag, og 14 av disse er representert i statistikken. Selv med den manglende dataen er det grunn til å anta at det vil være flere gutter enn jenter som deltar. Dette kan ha sammenheng med den typen organisert idrett

som tilbys i kommunen, og kan vise et behov for økt bredde i tilbudet slik at kommunen også treffer flere jenter og kvinner.

Et aktivt foreningsliv er mye av grunnlaget for at unge barn møter den nasjonalt anbefalte mengden fysisk aktivitet. De tilrettelegger for arenaer hvor fysisk aktivitet blir lystbetont, og hvor mange voksne fremstår som gode rollemodeller. Kommunen skal samarbeide med lag og foreninger slik at desto flere vil kunne benytte seg av slike tilbud lengre, og fortsatt legg til rette for lavterskeltilbud som kan nå de som faller fra den organiserte idretten. Også i ungdomsårene hvor man ser en økende andel som faller fra.

Ungdataundersøkelsen 2017

Vinteren 2017 ble det gjennomført en Ungdata undersøkelse i Andøy hvor 91% av ungdom i kommunen svarte på spørsmål om helse, trivsel, familie, utdanning og fritid. Undersøkelsen gir innsikt i hvordan ungdommer oppfatter sin hverdag. Undersøkelsen peker på tilbakemeldinger om fritidstilbudet i kommunen og problematikk som et godt fritidstilbud kan være viktig for å løse.

Ifølge besvarelsene angående fysisk aktivitet ser vi også her at er det en større andel gutter enn jenter som deltar i organisert idrett, faktisk 20% flere gutter enn jenter. Dette bekrefter tallene fra 2015, men samtidig viser Ungdata at er det flere jenter enn gutter som trener regelmessig. Jenter svarer at de i større grad benytter seg av egenorganisert aktivitet, og dette er en viktig erkjennelse å ta med seg inn i arbeidet med denne planen. Tiltak som skal treffe jenter kan ha større effekt om det legger opp til mer egenorganisert aktivitet.

Et annet punkt fra undersøkelsen som er viktig å ta hensyn til er ungdommens svar på spørsmål om ensomhet. Hele 28% ha svart at de føler seg ensom. Mange ungdommer viser også til at de tilbringer mer tid hjemme enn tidligere. Dette er en problematikk hvor et lettere tilgjengelig fritidstilbud kan være en faktor i å bedre ungdommens hverdag. Det er derfor verdt å ta med i denne sammenhengen.

Idrett og friluftspolitikk i Andøy kommune

Andøy kommune tilrettelegger for utvikling av idrett og friluft som politikkområde gjennom flere kanaler. Andøy har et idrettsråd som brukes aktivt i prioriteringen av spillemiddelsøknader, og som til en hver tid kan opptre rådgivende ovenfor det politiske miljøet i kommunen. Videre er Andøy kommune også del av et regionalt kultursamarbeid som også inkluderer Vesterålen Friluftsråd.

Deltakelse i Vesterålen kulturutvalg gjør at Andøy kommune kan være med på å bestemme satsingsområder knyttet både til idrett, friluftsliv og kultur i regionen. Andøy bidrar på denne måten aktivt til idrett og friluftsliv som politikkområde både kommunalt og regionalt.

Andøy kommune drifter også to viktige administrative kontorer som følger opp de vedtak som blir gjort både lokalt og regionalt knyttet til idrett og friluftsliv. Gjennom en folkehelsekoordinator og enhet for kultur og informasjon har Andøy kommune opprettholdt en bred profil på tilbudet kommunen har til sin befolkning i samarbeid med frivillige i lag og foreninger.

Evaluering av "Kommunedelplan: Fysisk aktivitet og naturopplevelser 2013-2016"

For å danne et godt grunnlag for en ny kommunedelplan anses arbeidet med evaluering av foregående plan som en viktig byggestein. Under følger en gjennomgang av hvilke tiltak som har blitt gjennomført og ikke, samt en vurdering av hvordan planen har fungert som politisk og administrativt verktøy for utvikling av dette planområdet i planens periode.

Planprosess og utarbeidelse av plan

Utarbeidelse av foregående plan ble igangsatt på grunnlag av vedtak i formannskapetets sak F 30/12, og det ble satt ned en plangruppen bestående av følgende deltakere: Anita Bendiksen, Odd-Einar Gulbrandsen, Beathe Andersen, Harald Fodstad, Silvia Jørgensen og Odd Gunnar Sjøfjell.

Kulturkonsulent Werner Johansen var sekretær for plangruppen.

Selve prosessen mot en ferdig plan er lite beskrevet i dokumentet, og det er dermed vanskelig å si mer om prosessen og hvilke medvirkningskanaler som har vært benyttet. Muntlige tilbakemeldinger fra daværende kulturkonsulent var at skriving av planen i stor grad var gjennomført av kulturkonsulenten.

Nåværende arbeid skal trekke på denne erfaringen, og legger opp til en bedre gjennomgang av prosessen frem mot en vedtatt plan. Medvirkning blir en viktig del av arbeidet for å innhente viktige tilbakemeldinger fra sentrale brukergrupper, og for å kunne forankre planen både politisk, administrativt og ute hos de planen gjelder.

Kommunedelplan som politisk verktøy

Kommunedelplanen har i stor grad vært brukt for å kunne vedta prioriteringer av spillemiddelsøknader, og i mindre grad brukt som et helhetlig verktøy for å skape retning for arbeidet i planperioden. Dette har prosjektgruppen tatt med seg til utarbeidelsen av ny plan, og ønsket er at planen skal kunne være et verktøy både i drift av eksisterende tilbud, utvikling av nye planer, samt for utvikling av folkehelsebudet i kommunen.

Kommunedelplan som administrativt verktøy

Som administrativt verktøy har planen vært brukt i behandlingen av spillemiddelsøknader, og da for å få tiltak i planen inn i kommunens arealplan. Ved en bedre politisk forankring vil en ny plan i større grad gjøre det mulig å følge opp vedtak, og samtidig spille inn prioriteringer til budsjett fra kommunens administrasjon.

Gjennomgang av handlingsplan

Handlingsplanen var delt inn i fire områder som sammen utgjorde mål for planen, og under følger en gjennomgang av disse områdene. Merk at spillemidler til forenklede nærmiljøanlegg var en ordning som ble fjernet i planperioden.

Følgende tiltak fra foregående handlingsplan har blitt realisert:

- Kunstgressbane Risøyhamn, IL Andøygutten.
- Fotballhall Norlandia, AIL
- Golfbane på Bleik, Høken IL
- Kunstgress og lys, Høken IL

Følgende tiltak ble ikke realisert i foregående handlingsplan:

- Rehabilitering Andenes idretts –og svømmehall, Andøy kommune
 - Her ble det gjort noen utbedringer i planperioden
- Motorcrossbane på Bjørnskinn, Andøy Motorcrossklubb
- Klubbhus Kajakklubb, Andøy kajakklubb
- Renovering lysløype på Dverberg, Dverberg IL
- Terrengsykkelsti Andenes, Andenes Vel
- Turhytte i Bømarka, Vesterålen Turlag

Tiltak videreført til ny plan

Tiltak som ikke har blitt realisert i forrige planperiode kan fortsatt utgjøre en viktig rolle i den videre utviklingen av planområdet. Plangruppen har derfor kartlagt hvilke tiltak som vil være aktuelle å videreføre i denne planen. Til grunn for videreføringen ligger kriterier for spillemidler, samt prioriteringene denne planen har lagt for neste periode. Prosjektene er lagt til i planens handlingsplan eller langsiktig program.

Plankontekst

Kommunedelplan for idrett og fysisk aktivitet er en del av en større kommuneplan, og avstemmes også opp imot innholdet i disse planene jf. Pbl §3-1 2.² Delplanens utarbeidelse er også styrt av anbefalinger og føringer fra både nasjonalt og fylkeskommunalt nivå.

Planen benytter seg av sentrale begreper som er definert i Meld. St. 26 (2011– 2012) *Den norske idrettsmodellen* og fra Klima- og miljøverndepartementets St.meld. nr. 39 (2000- 2001) *Friluftsliv - ein veg til høgare livskvalitet*. Definisjonene under er hentet fra veilederen ”kommunal planlegging for idrett og fysisk aktivitet”³.

Sentrale begreper:

Idrett: Med idrett forstås aktivitet i form av trening, eller konkurranse i den organiserte idretten.

Fysisk aktivitet: Med fysisk aktivitet forstås egenorganiserte trenings- og mosjonsaktiviteter, herunder friluftsliv og aktiviteter preget av lek.

Friluftsliv: Klima- og miljøverndepartementet definerer friluftsliv som opphold og fysisk aktivitet i friluft, i fritiden, med sikte på miljøforandring og naturopplevelser. Kulturdepartementet har valgt å la friluftsliv inngå i begrepet fysisk aktivitet.

Idrettsanlegg: I spillemiddelfordelingen opererer departementet med følgende klassifisering av idrettsanlegg

- nærmiljøanlegg
- ordinære anlegg
- nasjonalanlegg

² https://lovdata.no/dokument/NL/lov/2008-06-27-71/KAPITTEL_2-1-1#KAPITTEL_2-1-1

³

https://www.regjeringen.no/contentassets/21f3c112654a45fc82560215fb16e78d/veileder_kommunal_planlegging_for_idrett_og_fysisk_aktivitet_2014_endret.pdf

Med nærmiljøanlegg menes anlegg eller område for egenorganisert fysisk aktivitet, hovedsakelig beliggende i tilknytning til bo- og/eller oppholdsområder. Med nærmiljøanlegg menes kun utendørsanlegg. Anleggene eller områdene skal være fritt allment tilgjengelige for egenorganisert fysisk aktivitet, primært for barn og ungdom, men også for lokalbefolkningen forøvrig.

Ordinære anlegg er de tilskuddsberettigede anlegg som fremgår av Kulturdepartementets publikasjon V-0732 *Bestemmelser om tilskudd til anlegg for idrett og fysisk aktivitet*. De ordinære tilskuddsberettigede anleggstypene er i hovedsak nært knyttet til konkurranse- og treningsvirksomhet for den organiserte idretten.

Nasjonalanlegg er idrettsanlegg som tilfredsstillende tekniske og funksjonelle standardkrav for avvikling av relevante internasjonale mesterskap og konkurranser. Andøy kommune har ingen slike anlegg.

Friluftsområder og friområder: Begrepet "Friluftso- og friområder" blir ofte brukt som fellesbetegnelse på grønne områder som er tilgjengelige for allmennhetens frie ferdsel. Friområder er avgrensede områder med spesiell tilrettelegging og opparbeiding for allmennhetens uhindrede rekreasjon og opphold. Områdene er vanligvis ervervet, opparbeidet og vedlikeholdt av kommunen, og kan være parkanlegg, turveier, lysløyper, lekeplasser, nærmiljøanlegg og badeplasser. Inngrepsfrie naturområder i nærmiljøet, f.eks. koller, sletter og bakker kan også defineres som friområder.

Kobling til andre kommunale planer

Som innledningen peker på avhenger denne planen av føringer fra en rekke politiske områder, og av både statlige og fylkeskommunale føringer.

En samlet liste over kommunale planer som anses som viktige for denne planen:

Kommuneplanens samfunnsdel

Folkehelseplan

Helse og omsorgsplan

Trafikksikkerhetsplan

Økonomiplan

Arealplan

I denne sammenhengen er det viktig å påpeke en særlig avhengighet til kommunens arealplan og økonomiplan. Delplanens prioriteringer må være i overensstemmelse med føring i disse planene for å sikre en realisme i de valgte prosjektene som planene tar inn.

Kommunens arealdel viser til spesielt sårbare områder i naturen hvor det må tas spesielle hensyn som begrenser hvilke aktiviteter som området kan brukes til. Prosjekt prioritert i denne planen skal ikke stå i konflikt med disse reguleringene.

Statlige føringer

Statlig idrettspolitikken viser til en målsetning om å tilrettelegge for at flest mulig kan utøve idrett og fysisk aktivitet. Styrende for denne politikken er Meld. St. 26 (2011-2012) *Den norske idrettsmodellen*⁴ som har fastsatt et særlig ansvar for målgruppene barn (6-12 år), ungdom (13-19 år), personer med nedsatt funksjonsevne og inaktive. Universell utforming av idrettsanlegg er spesielt viktig, og fremgår også som krav ved søknader til spillemiddelordningen.

⁴ <https://www.regjeringen.no/no/dokumenter/meld-st-26-20112012/id684356/sec1>

Også den statlige friluftspolitikken legger føringer på planens innhold og prioriteringer. Klima og miljødepartementets *Nasjonal strategi for et aktivt friluftsliv*⁵ prioriterer de overnevnte målgruppene, og legger i tillegg vekt på tilrettelegging for personer med innvandrerbakgrunn. Strategien peker på friluftsliv som en form for fysisk aktivitet med lav terskel og høy tilgjengelighet uansett sosioøkonomisk bakgrunn. Videre viser strategien til viktigheten av universell utforming av tilrettelagte friluftssarealer, herunder nærmiljøanlegg.

Statens helsepolitikk peker på flere områder planen skal ta hensyn til, og ivaretas gjennom planens fokus på folkehelse.

Fylkeskommunale føringer

Nordland fylkeskommune har, gjennom fylkestingssak 147/2014⁶ vedtatt nye retningslinjer for fordeling av spillemidler som peker på prioritering av mindre nærmiljøanlegg, og tilrettelegging for bruk av disse for målgruppene barn og unge, personer med nedsatt funksjonsevne, inaktive og den økende andel eldre. Videre påpekes viktigheten av at planen underbygger strategier og mål i folkehelsearbeidet.

Planprosess

I prosessen med utarbeidelse av denne planen er det lagt fokus på å dokumentere prosessen frem mot ferdig plan, og på tilrettelegging for medvirkning.

Plangruppen besto av følgende medlemmer:

Katja Larsen – Folkehelsekoordinator

Matz Abrahamsen – Kommunestyret

Jan Eirik Olsen – Andøy Idrettsråd

Per Gunnar Olsen – Andøy kommune, Teknisk enhet

Sindre Wolf – Andøy kommune, Enhet for kultur og informasjon.

Planarbeidet ble igangsatt ved vedtak om oppstart i formannskapetets sak 071/16 19.09.16.

Plangruppen har i etterkant hatt 5 møter hvor tilrettelegging for medvirkning har vært tema. For å få innspill til planen har et grunnlagsdokument, sammen med foregående plan, vært sendt ut til lag og foreninger som har aktiviteter knyttet til idrett og fysisk aktivitet. Innspill fra disse har så blitt behandlet i et eget møte av plangruppen før de ble inkorporert i den ferdige planen. Et siste møte har blitt gjennomført for å behandle innspill som har vært samlet opp under en 6 ukers høringsrunde. Her kom det inn totalt 5 innspill.

For å legge til rette for at øvrige også skal kunne kommentere planens innhold ble det avholdt folkemøte på Dverberg Samfunnshus 28.februar. Det møtte totalt 11 personer med klare tilbakemeldinger til planen.

Beskrivelse av nåsituasjonen i kommunen

Andøy kommune innehar et stort mangfold av anlegg og tilbud til sine innbyggere, anlegg og tilbud som legger til rette både for idrett og fysisk aktivitet. Kommunen har registrert 99 anlegg (se eget

⁵ <https://www.regjeringen.no/contentassets/4061fdb13c834bccaebed8b920f9e96b/t-1535.pdf>

⁶ https://innsyn.e-kommune.no/innsyn_nordland_politisk/wfdocument.aspx?journalpostid=2014024075&dokid=479597&versjon=18&variant=A&

vedlegg) i det nasjonale anleggsregisteret som eksisterende eller planlagt (oversikt vedlagt). I tillegg er det et stort tilbud på aktivitetssiden fra turn og håndball for de aller minste til Boccia og seniordans for eldre. Kommunen har også en rekke ballbinger og fotballbaner, og det planlegges også klatrevegg som beriker tilbudet.

Den organiserte idretten

Per i dag er det 19 registrerte idrettslag i kommunen, og over 1300 aktive medlemmer ved utgangen av 2015. I kommende planperiode skal det utarbeides en oppdatert oversikt over tilbudet som er tilgjengelig, samt å registrere behov for rehabilitering av anlegg i kommunen.

Registrerte idrettslag i kommunen

| | | |
|------------------------------------|-------------------|--|
| Andenes IL | 8480 ANDENES | Ailklubbhus@gmail.com |
| Andenes Turnforening | 8483 ANDENES | andenes.turnforening@gmail.com |
| Andøy Drillklubb | 8480 ANDENES | articbatoncompany@mail.com |
| Andøy Klatreklubb | 8480 ANDENES | andoy.klatreklubb@gmail.com |
| Andøy Motorsportklubb | 8484 RISØYHAMN | aabergsjord@gmail.com kteigen@tnett.no |
| Andøy Padleklubb | 8480 ANDENES | cato.wangen@andoytorv.no |
| Andøy Rideklubb | 8484 RISØYHAMN | andoy.rideklubb@gmail.com |
| Andøya Dykkerklubb | 8481 BLEIK | vannanders@hotmail.com |
| Andøya Modellflyklubb | | |
| Andøya Pistolklubb | 8484 RISØYHAMN | stig.torstensen@tnett.no |
| Andøya Roller Derby | 8480 ANDENES | Admin@andoyrollerderby.com |
| Andøya Svømme- og Livredningsklubb | 8483 ANDENES | kasserer@ask.no |
| Dverberg IL | 8485 Dverberg | helenavt@msn.com |
| Høken Hovedlaget | 8481 BLEIK | klubbhuset@tnett.no |
| IL Andøygutten | 8484 RISØYHAMN | Knut-Eirik.reinsnes@skretting.com |
| Medby IL | 8484 RISØYHAMN | naturop@nordlysnnett.no |
| Sjøbrott, U&IL | 8489 NORDMELA | yu30666@hotmail.com |
| Åse IL | 8484 RISØYHAMN | matz.abrahamsen@gmail.com |
| Andøy Taekwondo | 8484 RISØYHAMN | kteigen@tnett.no |

(Mange av de registrerte idrettslagene har også en åpen periode hvor nye medlemmer kan få teste ut aktiviteten kostnadsfritt før de bestemmer seg om de skal fortsette.)

Anlegg for idrett

Andenes:

- Andenes idretts –og svømmehall
- Andenes sentralbaneanlegg med grus, gress og kunstgressbane
- Andenes friidrettsbane
- Andenes skole nærmiljøanlegg med flerbruksbane

Bleik:

- Kunstgressbane
- Bleiks samfunnshus gymsal
- Golfbane
- Ballbinge
- Lysløype

- Tennisbane
- Skytebane
- Norlandiahallen

Dverberg:

- Ballbinge
- Nærmiljøanlegg med volleyballbane
- Dverberg samfunnshus gymsal
- Skiløype
- Skytebane
- Varmtvannsbasseng

Risøyhamn:

- Kunstgressbane
- Gymsal
- Svømmebasseng
- Lysløype

Åse:

- Fotballbane
- Lysløype
- Åse samfunnshus gymsal og treningsrom
- Ballbinge

Åpne tilbud

I tillegg til det tilbudet som eksisterer innen organisert idrett tilrettelegger lag og foreninger for åpne tilbud som oppkjøring av skiløyper, vedlikehold av friluftsområder og drift av nærmiljøanlegg over hele kommunen. Kommunen legger videre til rette for offentlig svømming 3 dager i uken i Andens Svømmehall.

Med ordninger som "Ti på topp" og "TellTur" merkes og skiltes det løyper til en rekke turmål i hele kommunen. Flere og flere tar i bruk dette tilbudet, og gjennom Vesterålen Friluftsråd jobbes det med stadige forbedringer til løyper og informasjon.

Tilrettelegging for personer med nedsatt funksjonsevne

Tilrettelegging for personer med nedsatt funksjonsevne er en sentral del av alle prosjekter knyttet til idrett og fysisk aktivitet. Alle prosjekter som omhandler tilrettelegging for idrett eller fysisk aktivitet skal ta med seg universell utforming i realisering av prosjektene, og Andøy kommune vil jobbe for å øke tilgangen til tilbud for personer med nedsatt funksjonsevne. Kravene til universell utforming er nedfelt i nasjonale retningslinjer, og beskrevet i veilederen "Universell utforming av idretts og nærmiljøanlegg"⁷.

Områder i kommunen som er helt eller delvis tilrettelagt for personer med nedsatt funksjonsevne:

- Andenes- Kleivvatnet nærmiljøanlegg
- Andenes - Møsje turløypa
- Å elva – tilrettelagt for fiske
- Bleik – Holmevatnet fiskeplass
- Kvalnes Kvalnesbrygga sjøfiskeplass
- Dverberg – Arlistua

⁷ <https://www.regjeringen.no/globalassets/upload/kud/idrett/publikasjoner/veileder-universell-utforming-enkeltsider.pdf>

- Risøyhamn – Kveldrovatnet park og fiskeområde
- Buksnesfjorden – Manddalvatnet fiskeplass
- Fiskenes – ”Gamle Fiskenes” sjøfiskeplass og adkomst
- Skarstein – Småbåthavn adkomst

Målgrupper og mål for planperioden

Andøy kommune er i en situasjon med mange frivillige lag og foreninger som driver aktivt med idrett og annen fysisk aktivitet. Et mangfold som legger et godt grunnlag for det videre folkehelsearbeidet i kommunen. Andøy kommune skal i denne planperioden jobbe videre for de som bidrar med frivillig innsats for å fremme et fortsatt høyt, og til dels økende, aktivitetsnivå. Det skal også legges vekt på målgrupper som står i fare for å bli inaktive.

Andøy kommune skal jobbe for bedring av det generelle tilbudet til alle innbyggere i kommunen, og ønsker at alle skal ha muligheten til å delta på de arenaene som er best tilpasset individet.

Andøy kommune ser videre et behov for å rette fokus mot noen målgrupper som er mer sårbare enn andre. Som det påpekes flere steder i planen er det noen grupper som trenger mer tilrettelegging for å kunne delta mer aktivt enn andre. Unge, ungdom, eldre, personer med nedsatt funksjonsevne og inaktive trenger mer tilpasning.

Med fokus på disse målgruppene og føringer lagt i planen vil Andøy kommune legge følgende prioriteringer til grunn for temaområdet ”idrett og fysisk aktivitet”.

- Tiltak som prioriterer barn og unge for å danne gode aktivitetsvaner som kan tas med videre i livet.
- Tiltak som treffer jenter som faller utenfor organisert idrett; herunder bredere tilbud og egenorganisert aktivitet
- Tiltak som fremmer sosial utjevning jfr. Folkehelselovens §4 (herunder fokus på lavterskeltilbud og variasjon i aktivitetstilbudet). Eksempelvis reduserte leiepriser for kommunale anlegg for idrett og fysisk aktivitet.
- Nærmiljøanlegg som fremmer friluftsliv (jfr nasjonale og fylkeskommunale føringer)
- Tiltak som legger til rette for egenaktivitet og som er tilpasset eldre med pauseplasser (jfr voksne og eldres aktivitetsvaner).
- Tiltak som tar hensyn til aksjonsradiusen på maks 500 m.
- Universell utforming i alle tiltak for å sikre tilgang for alle.

Informasjonsarbeid

Med den store mengden aktiviteter, antall anlegg og opparbeidelsen av friluftsområder blir også informasjonsbehovet større. Det trykkes hvert år en kulturguide for kommunen som inneholder informasjon om hvilke lag, foreninger og aktiviteter som er tilgjengelig i kommunen både innen idrett, fysisk aktivitet og kultur. Denne modellen med trykt guide må suppleres med mer informasjon i digitalt format via kommunens hjemmeside. Andøy kommune skal prioritere arbeid med å forbedre, strukturere og distribuere informasjon om aktiviteter og tilbud rettet mot idrett og fysisk aktivitet for lettere å nå ut til innbyggere. Dette som et tiltak for å senke terskelen for fysisk aktivitet.

Handlingsprogram for anlegg

Under følger handlingsprogrammet for etablering, rehabilitering og videreutvikling av ordinæranlegg og nærmiljøanlegg i kommunen. Programmet er delt inn i et prioritert program for planperioden, og en uprioritert liste for en periode på 12 år.

Ved årlig rullering av planen skal handlingsprogram gjennomgå. I rulleringen kan prosjekter løftes fra uprioritert liste og inn i prioritert handlingsplan.

Prioritert handlingsprogram 2017-2020

| Anleggstype | Prosjekteier | Sted | Prioritet | Bygge start | Mål/ Størrelse | Drift per år | | Kostnad Anlegg | Finansiering (i 1000 kr) | | | | | | | | | | | | | | |
|--------------------------------------|-----------------------------|------------|-----------|-------------|-------------------|--------------|-----|----------------|--------------------------|------|-------|------|----|----|------|----|----|------|----|----|--|--|--|
| | | | | | | km | pm | | 2017 | | | 2018 | | | 2019 | | | 2020 | | | | | |
| | | | | | | | | | km | sm | pm | km | sm | pm | km | sm | pm | km | sm | pm | | | |
| Klatrevegg | Andøy klatreklubb | 1871003003 | 1 | 2017 | 100 kvm | | 50 | 2000 | | 700 | 1300 | | | | | | | | | | | | |
| Klubbhus | IL Andøygutten | 1871000404 | 2 | 2017 | 120kvm | | 50 | 1200 | | 600 | 600 | | | | | | | | | | | | |
| Varmtvanns-basseng | Dverberg Varmt-vannsbasseng | 11969 | 3 | 2018 | 6m x 12m | | 0 | 0 | | 0 | 0 | | | | | | | | | | | | |
| Kunstgressbane og banebelysning | Andøy kommune | 23023 | 4 | 2018 | 67mx110m | | | 3000 | 0 | 0 | | 80 | 40 | | 100 | 60 | | | | | | | |
| Kyststi nærmiljøanlegg | Andenes Vel | | 5 | 2017 | 9 km | | 10 | 380 | | 126 | 254 | | | | | | | | | | | | |
| Rehab. Lysløype | Åse idrettslag | 1871001001 | 6 | 2018 | 5 km | | 100 | 3000 | | 1000 | 2000 | | | | | | | | | | | | |
| Tursti | Høken Turgruppe | | 7 | 2018 | 2km | | | | | | | | | | | | | | | | | | |
| Andenes skole nærmiljø | Andøy kommune | 1871002602 | 8 | 2019 | 100kvm | 20 | | 440 | 220 | 220 | | | | | | | | | | | | | |
| Idretts –og svømmehall | Andøy kommune | | 9 | 2018 | | | | | | | | | | | | | | | | | | | |
| SUM INVESTERINGER OG DRIFT 2017-2020 | | | | | | | | 31340 | 220 | 9346 | 23054 | | | | | | | | | | | | |

km= kommunale midler

pm= private midler

sm= spillemidler

Uprioritert langtidsplan 2017-2029

| Anleggstype | Prosjekteier | Sted | Periode | Mål/ Størrelse | Antatt driftskost per år | Stipulert kostnad (i 1000kr) | Antydnet finansiering (i 1000 kr) | | |
|--------------------|------------------|-------------------------------------|-----------|-------------------|--------------------------------|------------------------------------|---|-----|-----|
| | | | | | | | km | sm | pm |
| Rehab. idrettshall | Andøy kommune | Andenes Idretts -og svømmehall | 2019-2022 | 40x20 | 100 | 15000 | | | |
| Klubbhus Golf | Høken IL | Høken Golfbane | 2017-2020 | | | | | | |
| 9-hullsgolfbane | Høken IL | Høken Golfbane | 2017-2020 | | | | | | |
| Rehab. Ballbinge | Høken IL | Bleik ballbinge (2702) | 2017-2020 | | | | | | |
| Rehab lysløype | Høken IL | Bleiksmarka skiløype | 2017-2020 | | | | | | |
| Rehab. Tak | Høken IL | Bleik samfunns -og klubbhus | 2017-2020 | | | | | | |
| Rehab. Skibu | Åse IL | Åse idrettshus | 2018-2029 | | | 500 | | 200 | 300 |
| Turløyper nærmiljø | UL Vårbud | Skarstein hamn og friluftsområde | 2017-2020 | 1,2 km | | 500 | | 200 | 300 |

km= kommunale midler

pm= private midler

sm= spillemidler

Referanser

Helse- og omsorgsdepartementet . (2015, Mars 27). *Meld. St. 19 (2014-2015)*. Hentet Januar 23, 2017 fra Regjeringen.no: <https://www.regjeringen.no/no/dokumenter/meld.-st.-19-2014-2015/id2402807/>

Helsedirektoratet. (2015, September 2). *Fysisk aktivitet og sedat tid blant voksne og eldre i Norge – Nasjonal kartlegging 2014–15*. Hentet Januar 23, 2017 fra Helsedirektoratet.no: <https://helsedirektoratet.no/publikasjoner/fysisk-aktivitet-og-sedat-tid-blant-voksne-og-eldre-i-norge-nasjonal-kartlegging-201415>

Helsedirektoratet. (2014, Mars 5). *Litt aktivitet er bra - mer er bedre*. Hentet Januar 23, 2017 fra Helsenorge.no: <https://helsenorge.no/trening-og-fysisk-aktivitet/litt-aktivitet-er-bra-mer-er-bedre>

Helsedirektoratet. (2016, Juni 17). *Statistikk om fysisk aktivitetsnivå og stillesitting* . Hentet Januar 23, 2017 fra Helsedirektoratet.no: <https://helsedirektoratet.no/folkehelse/fysisk-aktivitet/statistikk-om-fysisk-aktivitetsniva-og-stillesitting>

Kulturdepartementet. (2016, Juni). *Bestemmelser om tilskudd til anlegg for idrett og fysisk aktivitet - 2016*. Hentet Januar 23, 2017 fra Regjeringen.no: https://www.regjeringen.no/contentassets/6bed01c2dba740f08c5c52ca8a721eb6/bestemmelser_om_tilskudd_til_anlegg_for_idrett_og_fysisk_aktivitet-v-0732b_2016_.pdf

Mæland, J. G. (2012). *Forebyggende helsearbeid*. Oslo: Universitetsforlaget.

Regjeringen.no. (2005, Juni). *HANDLINGSPLAN FOR FYSISK AKTIVITET 2005 – 2009*. Hentet Januar 23, 2017 fra Regjeringen.no: https://www.regjeringen.no/globalassets/upload/hod/vedlegg/planer/hod_kortversjonfysisk.pdf

Wiik, E., & Larsen, K. (2015). *Oversiktsarbeid over helsetilstanden og påvirkningsfaktorer i Andøy Kommune* . Andenes: Andøy kommune.

Øverby, N. C., Torstveit, M. K., & Høigaard, R. (2011). Hva er folkehelse og folkehelsearbeid. I N. C. Øverby, & M. K. Torstveit, *Folkehelsearbeid* (ss. 11-22). Kristiansand: Høyskoleforlaget.



Gatelys - stenging av gatelyskretser

| | |
|----------------------|------------------------|
| Saksbehandler | Arkivsaksnummer |
| Stein Andreassen | 19/1041 |

SAKSGANG

| Utvalg | Møtedato | Saknr |
|--------------------------------|-----------------|--------------|
| Formannskapet Kommunestyret | | |

| Vedlegg: | | |
|-----------------|------------------|---------------|
| Dok.dato | Tittel | Dok.ID |
| 12.11.2019 | gatelyskretser 2 | 138581 |

Forslag til vedtak:

Kommunestyret vedtar å stenge følgende gatelyskretser:

- Andøybrua
(slipper samtidig investering på 300.000,-) Besparelse ca. kr 9.500,-
- Lille Sandnes Besparelse ca. kr 6.500,-
- Lovika, lang fylkesvei Besparelse ca. kr 7.000,-
- Skogvoll Besparelse ca. kr11.500,-
- Dverberg havn
(overføres til Andøy havn KF) Besparelse ca. kr 6.500,-
- Skavdalen Besparelse ca. kr 7.000,-
- Åbergsjord Besparelse ca. kr 6.500,-
- Sørmela Besparelse ca. kr 8.500,-
- Åknes Besparelse ca. kr 8.000,-
- Ramsa Besparelse ca. kr 6.500,-
- Sætra øvre Besparelse ca. kr 9.000,-
- Øygården Besparelse ca. kr10.500,-
- Buksnes (Godbakken/Lanes) Besparelse ca. kr 9.000,-
- Buksnes Besparelse ca. kr 8.000,-
- Fornes v/kirkegård Besparelse ca. kr 6.500,-
- Ånes Besparelse ca. kr10.000,-
- Nygård Besparelse ca. kr14.000,-
- Langvassdalen Besparelse ca. kr 9.000,-

Kirsten L Pedersen
Rådmann

Bakgrunn for saken:

I sak Budsjetregulering drift nr2 – 2019 vedtok kommunestyret 26.08.19 bl.a. en rammereduksjon på teknisk på kr 450.000,-. Reduksjonen inkl. stengte kretser gatelys.

Kommunestyret har bedt om at det legges frem sak til politisk behandling vedr. evt. stenging av gatelyskretser.

Faktiske opplysninger:

Det kommunale gatelysnett i Andøy kommune består av til sammen 74 ulike kretser.

Statens vegvesen har ansvar for gatelysnett langs gang- og sykkelveien på Åse, langs fylkesveien fra Toften til Andenes fergekai, samt langs veien inn til Avinor.

Andøy kommune har ansvaret for alt av det øvrige gatelysnett i kommunen.

Store deler av veibelysninga i kommunen er av eldre dato, og dette gjenspeiler dessverre kvaliteten på anleggene.

Kommunens budsjettsituasjon har medført at man ikke har kunnet utbedre/oppgradert anleggene som ønsket.

Det foreligger ikke statusrapport, inkl. kostnadsoverslag på nødvendig utbedringsarbeid, på gatelysnett.

Nødvendig reparasjonsarbeid på gatelysnett har vært prioritert ut fra trafiksikkerhetsmessige hensyn.

Det er i saken ikke tatt hensyn til evt. reparasjons- og vedlikeholdskostnader. Det er kun sett på strømbesparelser.

Det er eget abonnement på hver gatelyskrets.

Ved gjenåpning av gamle/stengte anlegg må det betales tilkoblingsavgift på kr 4.870,- pr. abonnement.

Vurdering:

Gatelys har både et trafiksikkerhetsmessig og trivselsmessig aspekt, hvor det trafiksikkerhetsmessige er mest vektlagt i vurderingen av stenging av enkelte lyskretser.

I vedlagte oversikt over gatelyskretsene er forbruk og kostnad for 2018 oppgitt.

Pga. forholdsvis høg fast kostnad vil man måtte stenge hele kretser for å oppnå besparelser av betydning.

Rådmannen ønsker ikke å forslå stenging av lyskretser i tettbebygde områder.

For å oppnå en årlig strømbesparelse på ca kr 150.000,- foreslås det permanent stenging av følgende kretser:

| | | |
|--|------------|----------------|
| • Andøybrua (slipper samtidig investering på 300.000,-) | Besparelse | ca. kr 9.500,- |
| • Lille Sandnes | Besparelse | ca. kr 6.500,- |
| • Lovika, lang fylkesvei | Besparelse | ca. kr 7.000,- |
| • Skogvoll | Besparelse | ca. kr11.500,- |
| • Dverberg havn (overføres til Andøy havn KF) | Besparelse | ca. kr 6.500,- |
| • Skavdalen | Besparelse | ca. kr 7.000,- |
| • Åbergsjord | Besparelse | ca. kr 6.500,- |
| • Sørmele | Besparelse | ca. kr 8.500,- |
| • Åknes | Besparelse | ca. kr 8.000,- |
| • Ramsa | Besparelse | ca kr 6.500,- |
| • Sætra øvre | Besparelse | ca. kr 9.000,- |
| • Øygården | Besparelse | ca. kr10.500,- |
| • Buksnes (Godbakken/Lanes) | Besparelse | ca. kr 9.000,- |
| • Buksnes | Besparelse | ca. kr 8.000,- |
| • Fornes v/kirkegård | Besparelse | ca. kr 6.500,- |
| • Ånes | Besparelse | ca. kr10.000,- |
| • Nygård | Besparelse | ca. kr14.000,- |
| • Langvassdalen | Besparelse | ca. kr 9.000,- |

GATELYSKRETSE

| | | | Forbruk 2018 | Fastbeløp | Energiledd, | Tot. kostnad |
|-------------------------|------------|-----------------|--------------|-----------|-----------------|--------------|
| | | | kWh | | forbruksavgift, | |
| | | | | | kraftpris | |
| KRETSNAVN | | | | | 85 øre/kWh | |
| Alsing | Andenes | Sjøgata | 2634 | 5 671 | 2 239 | 7 910 |
| Alveland | Dverberg | | 12757 | 5 671 | 10 843 | 16 514 |
| Andøybrua | Risøyhamn | 2017 tall | 4500 | 5 671 | 3 825 | 9 496 |
| Bjørnskinn | Bjørnskinn | Kommunal vei | 2609 | 5 671 | 2 218 | 7 889 |
| Bjørnskinn v/kirke | Bjørnskinn | Fylkesveg | 3697 | 5 671 | 3 142 | 8 813 |
| Bjørvik | Andenes | Sentrum vest | 11654 | 5 671 | 9 906 | 15 577 |
| Bleik skole | Bleik | | 14632 | 5 671 | 12 437 | 18 108 |
| Breidvik Nord | Breivik | | 4828 | 5 671 | 4 104 | 9 775 |
| Breivik Sør | Breivik | | 6248 | 5 671 | 5 311 | 10 982 |
| Buksnes | Buksnes | | 3084 | 5 671 | 2 621 | 8 292 |
| Bøgard | Bøgard | | 9465 | 5 671 | 8 045 | 13 716 |
| Daniel Olaisens vei | Andenes | Merke øst | 12677 | 5 671 | 10 775 | 16 446 |
| Dragland | Bleik | | 6122 | 5 671 | 5 204 | 10 875 |
| Dverberg Havn | Dverberg | | 1075 | 5 671 | 914 | 6 585 |
| Elvestad | Andenes | Andenes sør | 8627 | 5 671 | 7 333 | 13 004 |
| Fiskenes | Fiskenes | | 4030 | 5 671 | 3 426 | 9 097 |
| Fjordgata | Andenes | Sentrum sørøst | 7018 | 5 671 | 5 965 | 11 636 |
| Forfjord ved Strandskog | Forfjord | | 6454 | 5 671 | 5 486 | 11 157 |
| Fornes v/kapellet | Fornes | | 4252 | 5 671 | 3 614 | 9 285 |
| Fornes v/kirkegård | Fornes | | 958 | 5 671 | 814 | 6 485 |
| Fv 82 Godbakken / Lanes | Buksnes | | 4328 | 5 671 | 3 679 | 9 350 |
| Havfiske | Andenes | Natomolo | 7731 | 5 671 | 6 571 | 12 242 |
| Holstad | Holstad | | 4677 | 5 671 | 3 975 | 9 646 |
| Ivers | Andenes | Sentrum nordøst | 2045 | 5 671 | 1 738 | 7 409 |
| Kirke | Andenes | Sentrum øst | 11699 | 5 671 | 9 944 | 15 615 |
| Kraftlaget | Andenes | Sentrum sørvest | 11889 | 5 671 | 10 106 | 15 777 |
| Kvalnes | Kvalnes | | 5437 | 5 671 | 4 621 | 10 292 |

| | | | | | | |
|---------------------------|---------------|----------------|-------|-------|--------|--------|
| Langvassdalen | Langvassdalen | | 3557 | 5 671 | 3 023 | 8 694 |
| Leiteveien | Åse | | 5036 | 5 671 | 4 281 | 9 952 |
| Lille Sandnes | Sandnes | | 790 | 5 671 | 672 | 6 343 |
| Lovik v/Klippen | Lovika | | 4975 | 5 671 | 4 229 | 9 900 |
| Lovik v/Mona Nilsen | Lovika | | 1385 | 5 671 | 1 177 | 6 848 |
| Lyngra | Åse | | 6819 | 5 671 | 5 796 | 11 467 |
| Medby v/menighetshus | Medby | | 6078 | 5 671 | 5 166 | 10 837 |
| Medby/Bakkejord | Medby | | 4682 | 5 671 | 3 980 | 9 651 |
| Merke 2 | Andenes | Merke nordvest | 7481 | 5 671 | 6 359 | 12 030 |
| Merke 4 | Andenes | Merke sørvest | 5102 | 5 671 | 4 337 | 10 008 |
| Nordmela | Nordmela | | 6946 | 5 671 | 5 904 | 11 575 |
| Nordmela Havn | Nordmela | | 3125 | 5 671 | 2 656 | 8 327 |
| Nygård | Nygård | | 10170 | 5 671 | 8 645 | 14 316 |
| Nøss | Nøss | | 6600 | 5 671 | 5 610 | 11 281 |
| Ramsa | Ramsa | | 810 | 5 671 | 689 | 6 360 |
| Risøyhamn v/Arntsen | Risøyhamn | | 8294 | 5 671 | 7 050 | 12 721 |
| Risøyhamn v/Benjaminen | Risøyhamn | | 7712 | 5 671 | 6 555 | 12 226 |
| Saura Nord | Saura | | 7143 | 5 671 | 6 072 | 11 743 |
| Saura Sør | Saura | | 9059 | 5 671 | 7 700 | 13 371 |
| Sellevoll | Sellevoll | | 3524 | 5 671 | 2 995 | 8 666 |
| Skarstein | Skarstein | | 2229 | 5 671 | 1 895 | 7 566 |
| Skarstein koblingsstasjon | Skarstein | | 11544 | 5 671 | 9 812 | 15 483 |
| Skavdalen | Skavdalen | | 1880 | 5 671 | 1 598 | 7 269 |
| Skjoldehamn ved Akselfjøs | Skjoldehamn | | 5802 | 5 671 | 4 932 | 10 603 |
| Skjoldehamn v kirke | Skjoldehamn | | 6438 | 5 671 | 5 472 | 11 143 |
| Skogvoll v Edvartsen | Skogvoll | | 2368 | 5 671 | 2 013 | 7 684 |
| Skumvær | Andenes | Skumvær | 2303 | 5 671 | 1 958 | 7 629 |
| Smia | Bleik | | 1980 | 5 671 | 1 683 | 7 354 |
| Stadionveien | Andenes | Sentrum sør | 730 | 5 671 | 621 | 6 292 |
| Stave | Stave | | 3573 | 5 671 | 3 037 | 8 708 |
| Strandland | Strandland | | 17282 | 5 671 | 14 690 | 20 361 |
| Strandland v Elementen | Strandland | | 7965 | 5 671 | 6 770 | 12 441 |
| Sætra Nedre | Dverberg | | 1631 | 5 671 | 1 386 | 7 057 |

| | | | | | | |
|---|------------|--|--------|---------|---------|---------|
| Sætra Øvre | Dverberg | | 3579 | 5 671 | 3 042 | 8 713 |
| Sørmela v/Svein Harry Kristoffersen | Sørmela | | 3483 | 5 671 | 2 961 | 8 632 |
| Toften 2 | Toften | | 4950 | 5 671 | 4 208 | 9 879 |
| Veilys Forfjord ved verksted (Johansen) | Forfjord | | 6418 | 5 671 | 5 455 | 11 126 |
| Veistad | Andenes | | 1918 | 5 671 | 1 630 | 7 301 |
| Vestbyen | Andenes | | 11632 | 5 671 | 9 887 | 15 558 |
| Dverberg Boligfelt | Dverberg | | 3164 | 5 671 | 2 689 | 8 360 |
| Øygården | Øygården | | 5660 | 5 671 | 4 811 | 10 482 |
| Å ved Enoksen | Å | | 1624 | 5 671 | 1 380 | 7 051 |
| Åbergsjordet | Åbergsjord | | 843 | 5 671 | 717 | 6 388 |
| Åbru | Å | | 3403 | 5 671 | 2 893 | 8 564 |
| Åkenes | Åknes | | 2511 | 5 671 | 2 134 | 7 805 |
| Ånes | Ånes | | 4989 | 5 671 | 4 241 | 9 912 |
| Åse boligfelt | Åse | | 7996 | 5 671 | 6 797 | 12 468 |
| | | | 412310 | 419 654 | 350 464 | 770 118 |
| | | | | | | |



ENDRING BARNEHAGESTRUKTUR SØR OG TILPASNING ØVRIG BARNEHAGEDRIFT

| | |
|----------------------|------------------------|
| Saksbehandler | Arkivsaksnummer |
| Merete Olsen | 15/448 |

SAKSGANG

| Utvalg | Møtedato | Saknr |
|--------------------------------|-----------------|--------------|
| Formannskapet Kommunestyret | | |

Forslag til vedtak:

1. Kommunestyret vedtar følgende endring i barnehagestruktur sør fra og med barnehageåret 2020/21:
 - Åse barnehage legges ned. Skolestua og Risøyhamn barnehage oppbemannes slik at barna fra Åse barnehage kan overføres dit.
2. Bare barn med lovfestet rett til barnehageplass får tilbud om plass ved hovedopptak 2020/21.
 - Antall kommunale barnehager på nord opprettholdes frem til ny barnehage er på plass. Antall avdelinger i barnehagene tilpasses ut fra antall barn etter hovedopptak 2020/21 er gjennomført.

Kirsten L Pedersen

rådmann

Bakgrunn for saken:

- Utfordringer ved drift av enavdelings barnehager- forsvarlighet
- Nedgang i barnetall – redusert behov for barnehageplasser
- Organisering av spesialpedagogiske tiltak
- Økonomi

Faktiske opplysninger:

Andøy kommune har seks kommunale barnehager:

Sør:

| | |
|-------------------------------|--------------|
| Skolestua barnehage, Dverberg | - 1 avdeling |
| Åse Barnehage, Åse | - 1 avdeling |
| Risøyhamn barnehage | - 1 avdeling |

Nord:

| | |
|-----------------------------|----------------|
| Måsungen barnehage, Andenes | - 3 avdelinger |
| Myrulla barnehage, Andenes | - 3 avdelinger |
| Wig Wam barnehage, Bleik | - 2 avdelinger |

I tillegg har vi to private barnehager på Andenes.

Ved opptak av barnehageplasser er disse delt opp i to opptakssoner; opptakssone sør og opptakssone Andenes/Bleik. Det er samordnet opptak mellom de kommunale og private barnehagene, både ved hovedopptak og suppleringsopptak.

Lovfestet rett til plass gjelder barn som er fylt 1 år innen utgangen av november det året det søkes om barnehageplass. Retten forutsetter at det er søkt om plass ved hovedopptak for det aktuelle året det søkes om barnehageplass.

Vi har per dags dato ledig kapasitet, og ingen barn på venteliste for barnehageplass. Vi har også tatt opp barn som ikke har rett på plass som begynner i løpet av våren 2020.

a) Rammefaktorer

De senere årene er det vedtatt endringer i Barnehageloven m/forskrifter og i Rammeplan for barnehager. Dette er forhold som påvirker hvordan vi kan og må organisere drift av våre barnehager med hensyn til kvalitet på det pedagogiske tilbudet og samtidig ha forsvarlig drift med særskilt hensyn til helse, miljø og sikkerhet.

- **Økt Pedagognorm:**

Gir oss økt kvalitet i forhold til flere pedagoger i barnehagene, men mindre voksentetthet sammen med barna på grunn av at pedagogen skal ha planleggingstid -4 timer per uke. Grunnbemanningen er ikke økt, pedagogen erstatter en assistent.

- **Flere yngre barn i barnegruppene:**

Andøy kommune har i Vedtekter for kommunale barnehager vedtatt at barna skal kunne tilbys barnehageplass fra de er 9 måneder gammel. Foreldrene har også lovfestet rett på å få barnehageplass innen barnet er ett år dersom de søker ved hovedopptak. Dette medfører at det nå er flere små barn i barnegruppen enn tidligere som trenger tettere oppfølging av voksne blant annet fordi de ikke har begynt å gå når de begynner i barnehagen. I tillegg har barna lengre oppholdstid i barnehagene nå enn tidligere.

- **Økt krav om blant annet kartlegging av barna:**

Overgang til skolestart, dokumentasjon av pedagogisk innhold, rutiner/prosedyrer for forebygging av ulykker og uønskede hendelser. Krever mer planlegging/samarbeid med hele personalgruppen samlet for drøfting og implementering av endringer.

- **Økt krav til kompetanseheving for personalet for å heve kvaliteten på barnehagetilbudet**

→ **Utfordring/konsekvenser for en avdelings barnehager:**

- Flere pedagoger medfører at to av tre ansatte skal ha 4 t/u hver med mindre tid på avdelingen sammen med barna. For å opprettholde foreldrenes behov for åpningstid så betyr det at en ansatt må være alene med flere barn i opptil 1 time morgen/ettermiddag. Belastning for ansatte hvis/dersom ulykke eller uønsket hendelse skulle skje. Ingen andre som kan avhjelpe i situasjonen.
- Avdelingsmøter og ledermøter kan ikke gjennomføres på dagtid. Flere møter i tillegg til personalmøtene må gjennomføres på kveldstid. Dette kan føre til dårligere kvalitet på møtene, økt utgift til overtidsbetaling og/eller mer avspasering som fører til færre voksne tilstede med barna på dagtid.
- Ved fravær i personalgruppen kan vi ikke omorganisere driften, og det er stor mangel på vikarer. Konsekvensen blir at personalet ikke kan delta på planlagte kurs/møter/nettverk. Dette gir mindre mulighet til kompetanseheving for personalet og har betydning for kvaliteten på barnehagetilbudet.
- Tid til ledelse: På grunn av vikarmangel må Styrene ofte være vikar. De får ikke tid til oppfølging av personalet/arbeidsmiljøet og pedagogisk utviklingsarbeid, og de kan ikke delta på ledermøter og regionale utviklings nettverk/kurs. Administrasjonstiden må ofte tas på kveldstid eller i helgene. Dette gjør at de får mindre tid til implementering av planer og oppfølging av prosjekter og utviklingsarbeid som barnehagene er pålagt å gjøre.
- Organisering av spesialpedagogiske hjelpetiltak.
Kan ikke se tiltak på flere barn i sammenheng, - utfordring i forhold til å gjennomføre tiltak som er anbefalt fra PPT/Spesialisthelsetjenesten.

Barnetall – barn i barnehager

Fødsler/barn i førskolealder i barnehager – basert på tall fra helsestasjon og barnehagene:
Barn født 2014 begynner på skolen høsten-20

Nord:

| Barnehage | 2014 | 2015 | 2016 | 2017 | 2018 | 2019 |
|-----------------|-----------|-----------|-----------|-----------|-----------|------------|
| Wigwam | 4 | 7 | 5 | 5 | 1 | |
| Måsungen | 5 | 8 | 8 | 7 | 3 | 3 |
| Myrulla | 5 | 7 | 5 | 11 | 7 | |
| Andungen | 6 | 7 | 8 | 11 | 4 | 2 |
| Barnas Hus | 2 | 5 | 3 | 4 | 1 | 2 |
| Sum nord | 22 | 34 | 29 | 38 | 16 | 30* |

*Tall fra helsestasjonen:29 fødsler i 2019 tilhørende nord øya + barn som vi bosetter nov-19.

*7 barn født 2019 begynner i barnehage i løpet av våren-20

Sør:

| Barnehage | 2014 | 2015 | 2016 | 2017 | 2018 | 2019 |
|----------------|----------|-----------|----------|-----------|----------|-----------|
| Skolestua | 1 | 5 | 1 | 5 | 0 | 1 |
| Åse | 2 | 2 | 2 | 4 | 1 | 1 |
| Risøyhamn | 1 | 4 | 3 | 1 | 3 | 2 |
| Sum sør | 4 | 11 | 6 | 10 | 4 | 7* |

*Tall fra helsestasjonen er 7 fødsler i 2019 tilhørende sør øya.

*4 barn født i 2019 begynner i barnehage i løpet av våren-20

Basert på tallene i tabellene kan vi forvente at det også i fremtiden vil være overkapasitet på barnehageplasser nord og sør med dagens barnehagestruktur.

Barnehagestruktur nord:

Oversikt over antall barn/plasser inneværende barnehageår og ledig kapasitet høst-20

| Barnehage | Godkjent antall plasser | Antall barn/plasser inneværende bhg.år. | Ledig kapasitet Hovedopptak barnehageåret 2020/21* |
|---------------------|-------------------------|---|--|
| Måsungen | 52 | 34 barn/46 plasser | 18 plasser |
| Myrulla | 54 | 35 barn/53 plasser | 17 plasser |
| WigWam | 36 | 22 barn/27,6 plasser | 17 plasser |
| Sum | 142 | | 52 plasser |
| Private bhg. | | | 16 plasser (ca.) |
| Totalt nord | | | 68 plasser ledig |

*Barn under tre år teller to plasser.

Ut fra barnetallet fremover må vi se på hvordan vi organiserer driften med hensyn til hvor mange avdelinger våre barnehager på Andenes/Bleik skal ha. Vurdering gjøres ved hovedopptak våren -20.

Barnehagestruktur sør:

Når vi ser barnetallet de nærmeste årene vil vi med dagens struktur ikke ha nok barn til å fylle 18 plasser i de tre barnehagene på sør. Dette sett i forhold til antall skolestartere + frigjøring av plasser når barna blir tre år.

| Barnehage | Godkjent antall plasser | Antall barn/plasser Inneværende bhg.år | Ledig kapasitet hovedopptak barnehageåret 2020/21* |
|---------------|-------------------------|--|--|
| Skolestua | 32 | 13 barn/17 plasser | 20,2plasser |
| Åse | 18 | 12 barn/17,4 plasser | 6 plasser |
| Risøyhamn | 36 | 14 barn/20 plasser | 18 plasser |
| Totalt | | | 44,2 plasser |

* Barn 0-3 år teller to plasser frem til 01.08 det året de fyller tre år(barn født 2017)

*4 barn som begynner på skolen høst-20

Totalt ser vi at det er ledig kapasitet på 44,2 plasser i barnehager sør ved hovedopptak våren-20. Dette tilsvarer ca. 2,5 avdelinger.

Risøyhamn og Skolestua barnehage har areal til å drifte som to avdelings barnehage med dagens bygningsmasse. Åse barnehage har ikke areal til mer enn 18 plasser. Dersom det skal tas inn flere barn her må barnehagen bygges ut.

b) Mulige struktur tiltak

1. Åse barnehage legges ned og barna overføres til Risøyhamn og Skolestua barnehage

Det vil være mulig å overføre barna i Åse bhg. til Skolestua og Risøyhamn, og ha mye kapasitet til å ta inn nye barn ved hovedopptak mars 2020:

| Barnehage | Godkjent antall plasser | Ledig kapasitet Skolestua + Risøyhamn | Overføre barn fra Åse barnehage | Ledig kapasitet hovedopptak-2020 - sør |
|---------------|-------------------------|---------------------------------------|---------------------------------|--|
| Skolestua | 32 | 20,2 plasser | | |
| Risøyhamn | 36 | 18 plasser | | |
| Totalt | 68 | 38,2 plasser | 12 plasser(10 barn) | 26,2 plasser |

- Vi vil ha en geografisk fordeling av barnehagene som ivaretar nærhet til barnehagen for både de som bor midt og sør på øya. Kjøretiden for foreldrene i forbindelse med hente og bringe barna i barnehagen blir mer lik for alle.
- En slik organisering vil kunne bidra til framtidig økt bosetting på hele sør øya og større fleksibilitet og kapasitet til å øke antall barnehageplasser ved behov.
- Organisering av driften med to avdelings barnehager vil også redusere utfordringene som er skissert tidligere i saksframlegget.

2. Skolestua barnehage legges ned og barna overføres til Risøyhamn og Åse barnehage

Det vil være mulig å overføre barna i Skolestua bhg. til Åse og Risøyhamn. Det vil da være lite kapasitet til å ta inn nye barn ved hovedopptak mars 2020:

| Barnehage | Godkjent antall plasser | Ledig kapasitet Åse + Risøyhamn | Overføre barn fra Skolestua barnehage | Ledig kapasitet hovedopptak-2020 - sør |
|---------------|-------------------------|---------------------------------|---------------------------------------|--|
| Åse | 18 | 6 plasser | | |
| Risøyhamn | 36 | 18 plasser | | |
| Totalt | 54 | 24 | 13 plasser(12 barn) | 11 plasser |

- En slik organisering av barnehagene på sør vil medføre at flere foreldre får lengre kjøretid for å levere/hente barna i barnehagen enn hvis vi legger ned Åse barnehage. Dette på bakgrunn av at det ikke er mulig å tilby mer enn 18 plasser i Åse barnehage. Ved hovedopptak har Åse ledig 6 plasser, dvs at 6 barn over tre år/ 3 barn under tre år kan overføres fra Skolestua barnehage. Flere familier med barn i Skolestua i dag og eventuelt nye familier som ønsker å bosette seg sør/midt på øya vil få tilbud om barnehageplass i Risøyhamn barnehage.
- Organisering av driften med Åse som 1 avdeling og Risøyhamn som 2 avdeling vil gi oss mindre fleksibilitet og kapasitet til å tilby barnehageplasser ved eventuell økt bosetting.
- Utfordringene som er skissert tidligere i saken knyttet til drift av 1 avdelings barnehager vil fortsatt være gjeldende.

Risøyhamn barnehage

Vi har valgt å ikke utrede nedleggelse av Risøyhamn barnehage. Dette er den nyeste barnehagen på sør og geografisk ligger den slik at familier på Hinnøysiden har nærhet til en barnehage. Risøyhamn barnehage er den barnehagen som har desidert størst potensial i forhold til å utvide antall plasser/avdelinger dersom det i framtiden blir behov for flere

barnehageplasser på sør. Det er ledig areal i bygg tilknyttet barnehagen, som med mindre bygningsmessige endringer vil kunne disponeres til barnehagedrift. (Tidligere SFO for skolen)

c) Andre tiltak

- Bare barn med lovfestet rett til plass får tilbud om plass ved hovedopptak 2020

Ved hovedopptak for barnehageåret 2020/21 tilbys det bare barnehageplass til barn med rett på plass. Øvrige søkere settes på venteliste. Det gjøres en vurdering i forhold til hvor mange avdelinger vi må ha åpen i kommunale barnehager på Andenes/Bleik på bakgrunn av dette.

Vurdering:

Vår vurdering er basert ut fra at vi skal gi et trygt og godt barnehagetilbud med høy faglig kvalitet samtidig som vi skal drive kostnadseffektivt.

- Ved å redusere antall barnehager i Sør fra 3 til 2 og organisere de to gjenværende barnehagene som to avdelings barnehager får vi en geografisk fordeling av barnehagene som ivaretar dagens og eventuell fremtidige behov for barnehageplasser på sør.
- Barna får økte muligheter med hensyn til flere lekekamerater innenfor samme alder og interesser. Dette er viktig blant annet for barn som faller utenfor i lek og aktiviteter og som sliter med å få innpass hos andre barn. For skolestarterne vil det være flere barn å være i skoleklubb med og som de kjenner før de begynner på skolen, noe som kan gjøre overgangen fra barnehage til skole lettere for enkelte barn.
- Det vil bli større fagmiljø for de ansatte, lettere å drive prosjekter og kompetanseutvikling, noe som vil komme barna til gode i form av økt faglig bevissthet i personalgruppen.
- Det blir mulig å organisere spesialpedagogiske tiltak bedre enn det vi gjør nå. Vi kan se tiltak på flere barn i sammenheng, økt mulighet for gjennomføring av metoder anbefalt av PPT/spesialisthelsetjenesten. Mindre sårbar ved sykefravær hos personalet.
- Flere ansatte gjør det mindre sårbart ved sykefravær og avvikling av ferie/avspassing hos personalet. Personalet vil ikke være alene med barn over lengre tid i hverdagen og driften kan lettere omorganiseres ved fravær slik at sikkerheten for barn og voksne blir ivarettatt.
- Styrer vil få utvidet mulighet til oppfølging av arbeidsmiljø/personalet og legge tilrette for pedagogisk utviklingsarbeid og kompetanseutvikling i personalgruppen.
- Det vil være tilstrekkelig bemanning til at det er forsvarlig å opprettholde dagens åpningstid i barnehagene.

Økonomi: Dagens barnehagestruktur med blant annet mange små enheter gjør at vi har høye kostnader til barnehagedrift.

Statistikk (kostra tall)

| | And 2017 | And 2018 | Kostragr.11 2018 | Landet 2018 |
|--|----------|----------|------------------|-------------|
| Netto driftsutg. pr. innbygger 1-5 år i kroner, barnehager | 153 826 | 163 357 | 153 935 | 153 541 |

Netto driftsutgifter pr. innbygger 1-5 år barnehage i Andøy er økt betydelig de siste årene. De er høyere enn både sammenlignbare kommuner i kostragruppe 11 og landsgjennomsnittet.

I den økonomiske situasjonen kommunen er i må også barnehagesektoren kutte i kostnadene. Størstedel av utgiftene er knyttet til lønnskostnader til grunnbemanning, men også til styrkingstiltak på barn med spesielle behov. I og med at barna er fordelt på mange barnehager medfører dette at ressurstildeling ikke kan ses i sammenheng, vi må styrke bemanningen i hver barnehage.

Tilskudd til private barnehager blir beregnet ut fra hvor mye midler kommunen bruker til sine egne barnehager. Gjennom en strukturendring vil vi få lavere kostnader til drift av

kommunale barnehager. Dette vil på lengre sikt redusere kostnadsgrunnlag for beregning av tilskudd til de private barnehagene og gi oss lavere utgifter.

Konklusjon:

På bakgrunn av skisserte forhold i saksutredningen anbefaler administrasjonen følgende endringer for barnehager:

1. Fra og med barnehageåret 2020/21 opphører driften av Åse barnehage. Barn og ansatte overføres til Skolestua og Risøyhamn barnehage.
2. Vi gir bare barn med lovfestet rett til barnehageplass tilbud om plass ved hovedopptak barnehageåret 2020/21. Antall kommunale barnehager på nord opprettholdes frem til ny barnehage er på plass, men antall avdelinger reduseres ut fra antall barn etter hovedopptak.

Økonomiske konsekvenser av foreslåtte tiltak.

| Tiltak | Besparelse 2020 | Besparelse 2021 |
|--|------------------------|------------------------|
| Legge ned Åse barnehage | 437 000 | 1 085 000 |
| Bare barn med lovfestet rett tilbys barnehageplass | 323 000 | 779 000 |

Utgifter som belastes teknisk enhet og eventuelle kostnader ved nedleggelse av en barnehage er ikke tatt med i beregningen.

Reduksjon i antall barnehager /avdelinger vil kunne medføre at vi får overtallighet av ansatte innenfor barnehagesektoren som det kan bli behov for å omplassere i andre barnehager/stillinger i kommunen. Dette avhenger av antall permisjoner, vikariater og styrkingsressurser som ikke er avklart ennå.

Betydning for folkehelsa:

Ulike forskning innenfor barn og oppvekstmiljø sier at et godt og trygt barnehagetilbud er en viktig faktor for barns utvikling videre i livet. Trygghet og stabilitet er også viktige faktorer for ansatte. Forutsigbarhet og avklarte rammer gir økt grad av trygghet, mindre stress og forebygger sykefravær. Ut fra et slikt perspektiv kan en si at saken har betydning og er viktig i et folkehelseperspektiv.

BARNEHAGESTRUKTUR – UTTALELSE FRA FORELDREGRUPPA I ÅSE BARNEHAGE, høst 2019

Viser til rådmann og stab sitt budsjettforslag, vedrørende nedleggelse av Åse barnehage. Foreldregruppa i Åse barnehage vil i den forbindelse gi en uttalelse i saken.

Vi ser nok en gang i Andøyposten at Åse barnehage blir foreslått lagt ned. Vi mener det er en skam at barnehageeier, år etter år, skal true sine ansatte og foreldre med nedleggelse av barnehagen. Det er også meget kritikkverdig at de ansatte og vi foreldre ikke får innsyn i planene til Rådmann og Stab, før journalisten fra Andøyposten presenterer forslaget for de ansatte, seint en fredags ettermiddag. De ansatte opplever stor frustrasjon over å ikke vite hvor lenge de har jobben sin, dette er en stor belastning for de berørte. Frustrasjonen og usikkerheten deles også med oss i foreldregruppa. Vi har hatt et større dugnadsarbeid med oppgradering av uteområdet, og da i den tro at vi skulle få beholde barnehagen i overskuelig framtid så lenge det er behov for en barnehage i bygda.

Åse barnehage har etter hovedopptak dekt 16,6 av 18 plasser, høsten 2019. Det betyr at barnehagen så å si er full. Fra januar 2020 er barnehagen fullt oppdekt, og da kun med barn som bor på Åse. Det er mange familier som blir berørt. Vi vil også minne om at søkertall varierer fra år til år, men etter hva foreldregruppa kjenner til, har Åse barnehage vært tilnærmet full de siste årene. Det er flere vi kjenner til som ønsker å komme tilbake til Andøya, og Åse, og det vil være av stor betydning om vi fortsatt kan tilby tilflyttere en trygg og nær barnehage.

På Åse finnes det over 100 arbeidsplasser, både kommunale og private. En nedleggelse rammer ikke bare innbyggerne i bygda, men også de foreldre som bor i andre bygder og som arbeider på Åse. Vi i foreldregruppa kjenner til at det er folk med bosted i andre bygder, og arbeidsplass på Åse, som ønsker å kunne benytte Åse barnehage, men ikke har fått plass.

Fra et miljøperspektiv, vil en nedleggelse føre til lenger reisevei for samtlige barn i Åse barnehage. I dag er det gangavstand for flere familier og ansatte i barnehagen. En nedleggelse vil gi følgende uheldige utfall:

- Foreldre som bor og arbeider på Åse må kjøre sine barn til annen barnehage.
- Potensielle foreldre med arbeidsplass på Åse, og bosted i andre bygder, må først levere sine barn i annen bygd for så å kjøre til Åse på jobb.
- Ikke alle foreldrene har sertifikat, og er dermed avhengig av buss for å hente barna. Det vil være svært ugunstig med tanke på dagens busstilbud, og vanskelig å kombinere med jobb og barnehagens åpningstider.

Det er viktig å ha en barnehage der hvor det er arbeidsplasser og vi mener at en nedleggelse kan føre til at det blir vanskeligere å rekruttere ønsket kompetanse til disse ulike arbeidsplassene! Vi mener dere bør tenke på rekrutteringa av blant annet sykepleie og helsefagarbeidere, og at vi kan tilby barnehageplass på Åse, i bygda hvor det er vedtatt å bygge nytt sykehjem.

Det er mye spennende aktivitet som skjer på øya i disse dager. Denne aktiviteten har potensiale til å generere en rekke nye arbeidsplasser, som vil kreve bygder med mulighet til å ta imot nye familier, med ny kompetanse. På dette tidspunktet mener vi det vil være defensivt å legge ned barnehagen på Åse.

De siste årene har en rekke unge familier bosatt seg i bygda. Det har blitt bygget og restaurert en rekke hus. Det viser at folk er optimistiske for fremtiden i bygda! Foreldregruppa er kjent med småbarnsfamilier som ønsker å flytte hit, men at liten tilgang til boliger er et hinder per i dag (Vi har tidligere ytret ønske om at det blir utredet bygging av flere kommunale boliger igjennom Boligstiftelsen).

Foreldregruppa er fornøyd med det tilbudet som gis i barnehagen og opplever Åse barnehage som en god og trygg barnehage for barna. I rådmann og stab sitt budsjett forslag legges det fram at en nedleggelse av Åse barnehage vil gi flere lekevenner på lik alder. Slik vi ser det vil resultatet av en nedleggelse på Åse føre til en svært uheldig splittelse av barnegruppa i lokalsamfunnet. Vi stiller oss svært motvillige til å måtte splitte opp en trygg og god gruppe.

Foreldregruppa har forståelse for at det for administrasjonen i en strukturdebatt handler om å «få størst mulig økonomisk gevinst», men vi tror ikke at det på sikt gir den økonomiske besparelsen som det legges opp til. Vi vil heller oppfordre til en diskusjon om organiseringen av driften av barnehagene, for å se på alternative besparelser. Slik vi ser det kan en slik diskusjon være mer fruktbar, enn å tvinge gjennom et ulogisk vedtak om å legge ned en full barnehage.

Vi håper våre nyvalgte politikere vil støtte oss i dette, og da spesielt SP, som i sitt valgprogram skriver følgende: «Andøy Senterparti vil arbeide for fortsatt gode skoler og god barnehagedekning i hele kommunen. Senterpartiet ønsker et godt barnehage tilbud i hele kommunen».

For å ha levende bygder og at det skal være attraktivt for tilflyttere å slå seg ned her på Åse, vil det være av stor betydning at vi har en barnehage i bygda.

Foreldregruppa i Åse barnehage anbefaler på det sterkeste videre drift av Åse barnehage.

Hilsen Kaisa K Herfindal og Kristine Lauritzen på vegne av foreldregruppa ved Åse barnehage



ANDØY KOMMUNES BUDSJETT 2020 OG ØKONOMIPLAN 2020 – 2023

| | |
|----------------------|------------------------|
| Saksbehandler | Arkivsaksnummer |
| Stein Ivar Johansen | 19/664 |

SAKSGANG

| Utvalg | Møtedato | Saknr |
|--|-----------------|--------------|
| Arbeidsmiljøutvalget Formannskapet Kommunestyret | | |

| Vedlegg: Dok.dato | Tittel | Dok.ID |
|------------------------------|--|---------------|
| 06.11.2019 | Vedlegg 1 driftstiltak, rådmannens forslag | 138366 |
| 06.11.2019 | Vedlegg 2 - beskrivelse driftstiltak, rådmannens forslag | 138367 |
| 06.11.2019 | Vedlegg 3 investeringstiltak, rådmannens forslag | 138368 |
| 06.11.2019 | Vedlegg 4 - beskrivelse investeringstiltak, rådmannens forslag | 138369 |
| 06.11.2019 | Vedlegg 5 - Økonomiplan 2020 - 2023 rådmannens forslag | 138370 |
| 06.11.2019 | Vedlegg 6 - Priser og gebyrer | 138371 |

Forslag til vedtak:

Andøy kommunestyre vedtar budsjett for 2020 samt økonomiplan for 2020 – 2023 iht vedlegg 1 og 3 med følgende punkter:

1.A. INNTEKTSRAMMER FOR BUDSJETT 2020 OG ØK.PLAN 2020 – 2023 vedtas slik:

(Inntekter og utgifter er ikke prisjustert i økonomiplanperioden)

| | Budsjett 2020 | Budsjett 2021 | Budsjett 2022 | Budsjett 2023 |
|---|----------------------|----------------------|----------------------|----------------------|
| Skatt på inntekt og formue | -138 126 000 | -138 126 000 | -138 126 000 | -138 126 000 |
| Ordinært rammetilskudd | -174 351 000 | -174 351 000 | -174 351 000 | -174 351 000 |
| Skatt på eiendom | -16 400 000 | -15 620 000 | -18 120 000 | -18 120 000 |
| Andre generelle statstilskudd | -13 780 000 | -13 780 000 | -13 780 000 | -13 780 000 |
| Sum frie disponible inntekter | -342 657 000 | -341 877 000 | -344 377 000 | -344 377 000 |
| Renteinntekter og utbytte | -4 300 000 | -4 300 000 | -4 300 000 | -4 300 000 |
| Renteutgifter provisjoner og andre finansutgifter | 11 057 000 | 12 265 000 | 13 598 000 | 13 927 000 |
| Avdrag på lån | 23 610 000 | 25 618 000 | 28 477 000 | 29 598 000 |
| Netto finansinntekter/-utgifter | 30 367 000 | 33 583 000 | 37 775 000 | 39 226 000 |
| Til ubundne avsetninger | 2 509 000 | 3 104 000 | 2 354 000 | 2 247 000 |
| Til bundne avsetninger | 1 067 000 | 1 067 000 | 1 067 000 | 1 067 000 |

| | Budsjett 2020 | Budsjett 2021 | Budsjett 2022 | Budsjett 2023 |
|-------------------------------------|---------------------|---------------------|---------------------|---------------------|
| Bruk av ubundne avsetninger | -100 000 | -100 000 | -100 000 | -100 000 |
| Bruk av bundne avsetninger | 0 | 0 | 0 | 0 |
| Netto avsetninger | 3 476 000 | 4 071 000 | 3 321 000 | 3 214 000 |
| Overført til investeringsbudsjettet | 300 000 | 300 000 | 300 000 | 300 000 |
| Til fordeling drift | -308 514 000 | -303 923 000 | -302 981 000 | -301 637 000 |
| Sum fordelt til drift fra skjema 1B | 308 514 000 | 303 923 000 | 302 981 000 | 301 637 000 |
| Merforbruk/mindreforbruk | 0 | 0 | 0 | 0 |

1.B. DRIFTSBUDSJETT 2020 OG ØK.PLAN 2020 – 2023 vedtas med slik fordeling av rammer:

| | Budsjett 2020 | Budsjett 2021 | Budsjett 2022 | Budsjett 2023 |
|------------------------|---------------|---------------|---------------|---------------|
| Politisk og kontroll | 4 147 000 | 4 447 000 | 4 147 000 | 4 147 000 |
| Rådmann og stab | 45 212 000 | 44 588 000 | 44 025 000 | 43 530 000 |
| Støttefunksjonen | 12 654 000 | 12 659 000 | 12 659 000 | 12 659 000 |
| Andenes skole | 27 812 000 | 26 925 000 | 26 882 000 | 26 882 000 |
| Risøyhamn skole | 9 695 000 | 8 450 000 | 8 450 000 | 8 450 000 |
| Barnehage og lærlinger | 33 384 000 | 31 961 000 | 32 310 000 | 31 461 000 |
| Helse og familie | 21 004 000 | 20 674 000 | 20 674 000 | 20 674 000 |
| NAV | 7 951 000 | 7 851 000 | 7 751 000 | 7 751 000 |
| Pleie og omsorg | 106 487 000 | 105 451 000 | 105 298 000 | 105 298 000 |
| Teknisk | 36 135 000 | 36 885 000 | 36 752 000 | 36 752 000 |
| Religiøse formål | 2 680 000 | 2 680 000 | 2 680 000 | 2 680 000 |
| Kap 7 – 9 | -307 162 000 | -302 571 000 | -301 629 000 | -300 285 000 |
| Sum | 0 | 0 | 0 | 0 |

1.C. INVESTERINGSBUDSJETT 2020 OG ØK.PLAN 2020 – 2023 vedtas slik:

| | Budsjett 2020 | Budsjett 2021 | Budsjett 2022 | Budsjett 2023 |
|---------------------------------|---------------------|---------------------|--------------------|-------------------|
| Investeringer i anleggsmidler | 100 375 000 | 112 050 000 | 41 150 000 | 8 650 000 |
| Utlån og forskutteringer | 100 000 | 100 000 | 100 000 | 100 000 |
| Kjøp av aksjer og andeler | 0 | 0 | 0 | 0 |
| Årets finansieringsbehov | 100 475 000 | 112 150 000 | 41 250 000 | 8 750 000 |
| Bruk av lånemidler | -87 130 000 | -90 850 000 | -34 150 000 | -8 150 000 |
| Tilskudd til investeringer | -13 245 000 | -21 200 000 | -7 000 000 | -500 000 |
| Overført fra driftsregnskapet | -100 000 | -100 000 | -100 000 | -100 000 |
| Bruk av avsetninger | 0 | 0 | 0 | 0 |
| Sum finansiering | -100 475 000 | -112 150 000 | -41 250 000 | -8 750 000 |
| Udekket/udisponert | 0 | 0 | 0 | 0 |

1.D. INVESTERINGSTILTAK BUDSJETT 2020 OG ØK.PLAN 2020 – 2023

| Tiltak | 2020 | 2021 | 2022 | 2023 |
|--|----------------|----------------|---------------|--------------|
| Formidlingslån Husbanken | 5 000 | 5 000 | 5 000 | 5 000 |
| Kirkelig fellesråd – diverse investeringer | 150 | 150 | 150 | 150 |
| Landbrukslån | 100 | 100 | 100 | 100 |
| Vannforsyning Hinnøya | 28 000 | 0 | 0 | 0 |
| Oppgraderinger på IT | 1 000 | 1 000 | 1 000 | 1 000 |
| Risøyhamn brannstasjon – nybygg | 7 500 | 0 | 0 | 0 |
| Andenes brannstasjon – nybygg/uyvidelse | 22 500 | 0 | | 0 |
| Asfaltering | 2 000 | 0 | 0 | 0 |
| Kommunedelplan Andenes | 625 | 1 250 | 0 | 0 |
| Kommuneplanens arealdel, revisjon | 250 | 0 | 0 | 0 |
| Nytt kommunalt arkiv | 0 | 6 250 | 0 | 0 |
| Nytt sykehjem, Åse | 22 500 | 53 400 | 0 | 0 |
| Omsorgsboliger Andenes | 3 750 | 22 500 | 13 750 | 0 |
| Digitalisering | 1 250 | 1 250 | 1 250 | 1 250 |
| Velferdsteknologi | 1 250 | 1 250 | 1 250 | 1 250 |
| Varmtvannsberedere Andenes Helsecenter | 625 | 0 | 0 | 0 |
| Enøk-tiltak diverse bygninger | 225 | 0 | 0 | 0 |
| Skilting etter veiadresseprosjektet | 1 250 | 1 250 | 0 | 0 |
| Ny barnehage på Andenes | 2 500 | 18 750 | 18 750 | 0 |
| Sum | 100 475 | 112 150 | 41 250 | 8 750 |

1.E. RAPPORTERINGSRUTINER DRIFT/INVESTERING 2020

Rapportering drift og investering: pr. 28.02., 30.04., 31.07. og 31.10.

Rapportering iht finansreglementet legges fram for formannskap og kommunestyre samtidig med årsregnskapet.

2. FORSKUDDSVEDTAK

Kommuneskattøkret for inntekts- og formueskatt settes til maksimum sats i forhold til Stortingets vedtak.

3A. GODKJENNING AV BUDSJETT FOR INTERKOMMUNALE VIRKSOMHETER

Kommunestyret godkjenner Andøy kommunes andel for 2020 for følgende interkommunale virksomheter, slik:

| | Andøy kommunes andel |
|------------------------------------|-----------------------------|
| Vesterålen Regionråd | 590 000 |
| Vesterålen Kulturutvalg | 234 000 |
| Musam | 55 000 |
| Friluftsrådet | 52 000 |
| Reiseliv | 438 000 |
| RKK | 206 000 |
| Vesterålen interkommunale legevakt | 1 888 000 |
| Skogbruksstjenesten | 300 000 |
| Oljevernberedskap | 50 000 |
| Vesterålen kritesenter | 433 000 |
| Vesterålen barnevern inkl tiltak | 11 097 000 |

| | |
|------------|-------------------|
| Sum | 15 343 900 |
|------------|-------------------|

3b. BUDSJETT FOR ANDØY KIRKELIGE FELLESRÅD

Kommunestyret vedtar overføring av midler til Andøy Kirkelige Fellesråds driftsbudsjett med kr. 2 464 000,-.

4. KOMMUNALE PRISER

Kommunestyret vedtar priser/gebyr for kommunale tjenester i 2020 slik det framgår av vedlegg 5.

5. PRIORITERING AV LÅNEOPPTAK I 2020:

| | | 2020 | 2021 | 2022 | 2023 |
|----------|---|-------------------|-------------------|-------------------|------------------|
| 1 | Formidlingslån | | | | |
| | Formidlingslån fra Husbanken | 5 000 000 | 5 000 000 | 5 000 000 | 5 000 000 |
| 2 | Selvkost | | | | |
| | Vannforsyning Hinnøya | 28 000 000 | | | |
| 3 | Nye bygg | | | | |
| | Nytt sykehjem Åse | 18 000 000 | 42 700 000 | | |
| | Risøyhamn brannstasjon | 6 000 000 | | | |
| | Andenes brannstasjon | 18 000 000 | | | |
| | Omsorgsboliger, Andenes | 3 000 000 | 18 000 000 | 11 000 000 | |
| | Nytt kommunalt arkiv | | 5 000 000 | | |
| | Ny barnehage på Andenes | 2 000 000 | 15 000 000 | 15 000 000 | |
| 4 | Andre investeringer | | | | |
| | Oppgraderinger på IT | 1 000 000 | 1 000 000 | 1 000 000 | 1 000 000 |
| | Kommuneplanens arealdel - revisjon | 200 000 | | | |
| | Kommunedelplan Andenes | 500 000 | 1 000 000 | | |
| | Varmvannsberedere Andenes helses. | 500 000 | | | |
| | Kirkelig fellesråd – div. investeringer | 150 000 | 150 000 | 150 000 | 150 000 |
| | Digitalisering | 1 000 000 | 1 000 000 | 1 000 000 | 1 000 000 |
| | Velferdsteknologi | 1 000 000 | 1 000 000 | 1 000 000 | 1 000 000 |
| | Teknisk drift - asfaltering | 1 600 000 | | | |
| | | 87 130 000 | 90 850 000 | 34 150 000 | 8 150 000 |

6. EIENDOMSSKATT

I medhold av eiendomsskatteloven §§ 3 og 4 videreføres i 2020 eiendomsskatten i hele kommunen.

Eiendomsskattesatsen på boliger og fritidseiendommer for 2020 fastsettes til 5 promille. Andre eiendommer videreføres med 7 promille. Satsen for eiendomsskatt vurderes ved årlige budsjettvedtak.

Det skrives ut skatt på et særskilt skattegrunnlag som følge av at produksjonsutstyr og produksjonsinstallasjoner ikke skal medtas i takstgrunnlaget når de tidligere verk og bruk skal takseres og regnes som næringsseiendom fra 2019. Det særskilte skattegrunnlaget er differansen mellom ny takst for objektene fra 2019 og skattegrunnlaget i 2018. Grunnlaget skal i 2020 være redusert med to syvendedel (jfr. overgangsregel til §§ 3 og 4 første punktum). Skattesatsen på det særskilte skattegrunnlaget skal være 7 promille.

For boligdelen av eiendommer (herunder fritidseiendommer) som ikke benyttes til næringsvirksomhet vedtas bunnfradrag på kr 0,- av takstverdi.

I medhold av eiendomsskatteloven § 7 bokstav a ("Eigedom som tek sikte på å gagna ein kommune, eit fylke eller staten") fritas eiendommer som eies av stiftelser eller organisasjoner som ivaretar kommunens gavn eller tarv, og som ikke drives på kommersielt grunnlag, herunder

- Samfunns-, forenings- og grendehus
- Idrettsanlegg som er åpne for alle
- Bedehus
- Skoler, barnehager og vannverk som ikke driver på kommersielt grunnlag
- Omsorgsboliger
- Fylkeskommunale eiendommer

Eiendomsskatten skal betales i to terminer.

Ved taksering og utskriving av eiendomsskatt på boligeiendommer (herunder fritidseiendommer), benytter kommunen skatteetatens formuesverdi.

7. LIKVIDITETSLÅN

Likviditetsslån videreføres med en ramme på 20 mill kroner.

Kirsten L. Pedersen
Rådmann

Stein Ivar Johansen
Økonomisjef

Bakgrunn for saken:

Årsbudsjettet for 2020 må iht kommuneloven være vedtatt innen utgangen av 2019. Andøy kommune har valgt å behandle og vedta økonomiplanen sammen med årsbudsjettet. Økonomiplanen 2020 – 2023 er derfor en del av kommunens budsjettbehandling.

Faktiske opplysninger:

I avviksrapportene for 2019 viser prognosen for året at kommunen kan få et merforbruk på driften. Rådmannen har imidlertid forventning om at regnskapet for 2019 kommer ut i balanse. Det er i hele økonomiplanperioden lagt opp til et positivt netto driftsresultat, som i hovedsak foreslås avsatt til fond.

Driftsbudsjett 2020:

Det er utarbeidet et konsekvensjustert budsjett ved å framskrive driften i 2019 til 2020. Konsekvensjustert budsjett er ei framskrivning av dagens drift, basert på de vedtak og avtaler som er gjort. I tillegg er det tatt hensyn til forslaget til statsbudsjett for 2020. Konsekvensjustert budsjett vil da vise hva dagens drift (vedtatt drift) vil koste i 2020 (og senere år).

Framskrivningen tar utgangspunkt i budsjett 2019. For beregning av lønnsutgiftene 2020 legges til grunn faktisk lønn pr. august/september 2019. Til dekning av lønnsoppgjør 2020 gjøres egen avsetning. Andre driftsutgifter framskrives med samme kronebeløp, noe som betyr en realreduksjon.

I forslaget til statsbudsjett 2020 er det for Andøy kommune et anslag på inntekter fra skatt og rammetilskudd på til sammen kr. 312 477 000. Dette er for Andøy ei beregnet nominell økning på kr. 7 069 000 eller 2,3 % (i forhold til anslag regnskap 2019). Økningen for landet er på 2,1 %, og økningen for Nordland 2,2 %. Andøy kommune har dermed ei økning omtrent på snittet for landet og for Nordland. Befolkningsutviklingen er det som i størst grad påvirker inntektsutviklingen.

Økningen for Andøy kommune er betydelig lavere enn forventet kostnadsvekst på 3,1 %.

Det konsekvensjusterte budsjettet for 2020 viser et omstillingsbehov på ca 12.7 mill kroner. Årsaker til fortsatt omstillingsbehov er bl.a. ikke fullt ut forventet effekt av vedtatte omstillinger i 2019. Andre forhold som har økt omstillingsbehovet for 2020 er bl.a. realnedgang i de frie inntektene (skatt og rammetilskudd), reduserte tilskudd, økt egenfinansiering av ressurskrevende tjenester, økte utgifter til barnevern, redusert tilskudd til bosetting flyktninger, nye tildelte tjenester innen pleie og omsorg og økte utgifter til renter og avdrag.

På noen generelle poster er det i konsekvensjustert budsjett for 2020 budsjettert som følger:
Utgifter:

- Avsetning til dekning av lønnsoppgjør 2020 - 5,0 mill kroner (samme beløp som for 2019)
- Avsetning til egenandel omstilling på 1 mill kroner
- Avsetning til disposisjonsfond – 1,5 mill kroner (men justert noe i rådmannens forslag utover i økonomiplanperioden)

Inntekter:

- Aksjeutbytte fra Andøy Energi – 2,2 mill kroner (samlet aksjeutbytte på 2,5 mill kr)
- Statstilskudd til bosetting flyktninger – 13,4 mill kroner (reduisert med 3,7 mill kroner i forhold til budsjettert beløp for 2019)
- Eiendomsskatt – 16,4 mill kroner (samme beløp som i revidert budsjett 2019)

Det er i budsjettforslaget lagt inn en overføring til Andøy kirkelige fellesråd (AKF) med kr 2 464 000,-. Dette er en reduksjon på kr. 200 000 i forhold til budsjett 2019 (og i forhold til årene 2015 til 2018). Dette betyr at Kirkelig fellesråd får redusert sitt budsjett for 2020. Med samme kronebeløp de siste årene, betyr det at Kirkelig fellesråd også over år har fått en

realreduksjon i sin overføring fra kommunen. I tillegg til denne overføringen er det imidlertid budsjettert med kr. 150 000 pr. år i generelle investeringer/utbedringer innenfor kirken (noe mindre enn tidligere foreslått fra kirkelig fellesråd).

Det er også i år utført et arbeid i hele organisasjonen med å utrede omstillingstiltak. Det blir stadig mer krevende å "finne" egnede omstillingstiltak som kan gi en mer kostnadseffektiv drift.

Oversikt over tiltakene finnes som vedlegg i saken (vedlegg 1 og 2).

Det er ikke lagt inn noen nye tiltak som øker driftsutgiftene. Selv om behovet er til stede, har rådmannen ikke funnet rom for noen nye tiltak.

Søppelhåndteringen knyttet til økt turisme, ble løst sommeren 2019 (med ei budsjettregulering). Dette tiltaket er videreført også for 2020.

Investeringsbudsjett 2020 – 2023:

Investeringsbudsjettet bygger på vedtatt økonomiplan 2019 – 2022.

Prosjekter som er endret ift. vedtatt økonomiplan:

- Vannforsyning Hinnøya er justert i forhold til vedtatt kostnad.
- Nytt sykehjem er justert i forhold til vedtatt kostnad og framdrift.

Nye investeringer i 2020 er foreslått med til sammen ca. 2,7 mill kroner.

Andøy kommunes investeringsbudsjett har de største investeringene og låneopptakene i årene 2020 og 2021. Erfaringen tilsier at for de siste årene i økonomiplanperioden vil investeringene bli betydelig større. Prosjekter som også tidligere har vært med i kommunens investeringsbudsjett/økonomiplan er investeringer innen velferdsteknologi og digitalisering. Disse er videreført. Rådmannen har begrenset omfanget av nye investeringer i økonomiplanperioden. Nytt er imidlertid utskifting av varmtvannsberedere på Andenes helsesenter, noe planarbeid, samt skilting etter veiadresseprosjektet. Andøy kommune står foran store investeringer med bygging av nytt sykehjem, nye omsorgsboliger, nye brannstasjoner, samt ny barnehage på Andenes. Nye investeringer medfører økte utgifter til renter og avdrag. Det er imidlertid også forventet en viss driftsmessig gevinst ved flere av investeringene. Generelt må nye investeringer vurderes i forhold til forventet gevinst.

Alle investeringsprosjektene beskrives i vedlegg 3 og 4.

Økonomiplan 2020 – 2023:

Økonomiplanen bygger på årsbudsjettet for 2020, og de forslag som ligger til grunn her. Det betyr at tiltak gjennomført i 2020, framskrives med den virkning tiltakene får også for årene 2021 – 2023.

Økonomiplanen for 2020 – 2023 er ikke prisjustert, men framført i 2020-kroner.

Det er ikke tatt høyde for noen vesentlig økning av rentenivået i økonomiplanperioden

Vurdering:

Rådmannen legger fram årsbudsjett og økonomiplan i balanse.

Det bør budsjetteres med et netto driftsresultat tilsvarende 1,75 % av sum driftsinntekter (anbefaling fra dep.). For Andøy kommune tilsvarer det et netto driftsresultat på ca. 7,6 mill kroner. Ingen av årene i økonomiplanperioden har tilfredsstillende netto driftsresultat i forhold til anbefalingene. I tillegg er det for de siste årene i økonomiplanperioden knyttet en viss usikkerhet til størrelsen på den beregnede inntekten fra vindkraft. Det er imidlertid et positivt driftsresultat i hele perioden.

Over tid må det bygges opp et disposisjonsfond som blant annet kan brukes til uforutsette utgifter, økte renteutgifter og egenandel investeringsprosjekter (og til dekning av evt. underskudd). I tillegg må Andøy kommune bidra med egenandel i omstillingsarbeidet.

Det er ikke mulig å opprettholde/øke den økonomiske handlefriheten uten mer omstilling/endringer i omfanget av og/eller nivået på tjenestene i økonomiplanperioden. Rådmannen vil vurdere å igangsette omstillingsprosjekt innenfor deler av organisasjonen.

Andøy kommune har fortsatt en drift som koster mer enn de inntektene vi kan forvente å få. Prosessen med å ta ned utgiftene til et nivå som er tilpasset inntektene og innbyggertallet må fortsette.

Innbyggertallet har stor betydning for hva kommunen får i skatteinntekter og rammetilskudd. Det er derfor viktig at det legges til rette for stabilisering og økning av folketallet. I omstillingsprogrammet Samskap skal kommunen bidra med bl.a. å legge til rette for bosetting og etablering. Både arbeidsplasser og bosetting er viktige faktorer som påvirker kommunens økonomi og tjenesteproduksjon.

I økonomiplanperioden vil finansutgiftene (renter og avdrag) øke kraftig som følge av store nødvendige investeringsprosjekt. I hovedsak gjelder dette nytt sykehjem, nye omsorgsboliger og nye brannstasjoner.

For Andøy kommune vil framtidig bosetting av flyktninger ha stor økonomisk betydning. Dette gjelder både i forhold til direkte tilskudd, tilskudd knyttet til befolkning (antall og demografi), og til den mottaksorganisasjonen vi har etablert.

Rådmannens forslag til budsjett og økonomiplan styrker mulighetene for utvikling innen digitalisering og velferdsteknologi. I tillegg er det viktig at vi utnytter de løsninger som finnes, og at vi samtidig har mulighet for å tilpasse tjenestene til endrede behov. Dette gjelder kanskje spesielt innen pleie og omsorg. Dette ut fra oppgaver og utfordringer innen sektoren. Løsning på nye utfordringer/oppgaver må i så stor grad som mulig skje gjennom omdisponeringer.

Rådmannen har funnet det nødvendig å foreslå reduksjoner innenfor de fleste områdene. Færre flyktninger gjør at tjenesten her må gjøre tilpasninger. Antall innbyggere i skolepliktig alder går fortsatt ned, og for barnehagene er det strukturen vi har i dag som koster ekstra. Innenfor pleie og omsorg må vi utnytte de teknologiske muligheter som finnes, samtidig som tjenesten må tilpasses endrede behov.

Rådmannen viser til egen sak om eiendomsskatten.

Når takseringen er 10 år, må kommunen ta stilling til evt. retaksering av eiendommene. For Andøy kommune betyr det at det i 2019 må det tas stilling til det videre eiendomsskattegrunnlaget. Stortingets vedtak om endringer i eiendomsskatten (reduksjon i maksimal promillesats), gjør at kommunene gis anledning til endringer i eiendomsskattegrunnlaget, uavhengig av hvor lenge siden forrige takts ble foretatt. For 10 år siden foretok Andøy kommune egen taksering. Rådmannen foreslår nå at Andøy kommune går over til å bruke skatteetatens formuesgrunnlag som eiendomsskattegrunnlag ved utskriving av eiendomsskatt på boligeiendommer.

Stortinget har vedtatt endringer i eiendomsskattegrunnlaget på verker og bruk som fikk betydning for Andøy kommune – med virkning fra 2019, og har en overgangsperiode på 5 år. Foreløpig får kommunen en kompensasjon for dette inntektsbortfallet.

Stortinget har vedtatt ny maksats på utskriving av eiendomsskatt på boliger og fritidsboliger for 2020, en reduksjon fra 7 til 5 promille. Regjeringen foreslår en ytterligere reduksjon (til 4 promille) fra og med 2021. Rådmannen legger til grunn at denne reduksjonen blir vedtatt, og har i budsjettforslaget lagt inn en forventet inntektsreduksjon som følge av det.

Andøy kommune har behov for de inntektene eiendomsskatten gir.

Når det gjelder kommunale priser og gebyrer, er de i hovedsak justert i hht. den generelle prisøkningen. Oversikt over nye priser og gebyrer følger i vedlegg 5.

Husleie ved Andenes Helsesenter omsorgsbolig økes ekstraordinært med kr 300.- pr mnd pga at rommene (i 2019) har fått installert trådløst nettverk.

Husleie ved Leiteveien økes ekstraordinært med kr 300.- pr mnd. I dagens husleieavtale er leietaker forpliktet til å dekke nødvendige kostnader for utskifting av inventar og hvitevarer. Endringsforslaget innebærer at denne forpliktelsen faller bort, og at Andøy kommune dekker disse kostnadene.

Konsekvenser for folkehelse

Budsjett- og økonomiplanen legger opp til reduksjon i stillinger og tjenesteomfang på flere områder. Dette kan medføre usikkerhet om kvalitet og omfang på tjenestene.

Selve prosessen er avgjørende for en vellykket gjennomføring av de enkelte tiltakene. Det blir viktig å gjennomføre vedtatte tiltak i budsjett- og økonomiplan på en så god måte som mulig, og med fokus på kompensierende tiltak for å motvirke negative konsekvenser så langt det er mulig. Stillingsreduksjoner skal, så langt det lar seg gjøre, gjennomføres ved omplassering til ledige stillinger og/eller ved naturlig avgang

Rådmannens økonomiplandokument for 2020 – 2023 følger som eget vedlegg.



Rådmannens forslag - drift

| | 2020 | 2021 | 2022 | 2023 |
|--|--------------------|--------------------|--------------------|--------------------|
| Mer-/mindreforbruk konsekvensj. budsjett | 12 718 516 | 13 018 516 | 12 718 516 | 12 718 516 |
| Totale driftskostnader fra investeringsbudsjett | 259 150 | 3 465 020 | 7 656 410 | 9 107 657 |
| Redusert skattesats på eiendomsskatt | 0 | 3 280 000 | 3 280 000 | 3 280 000 |
| Reelt omstillingsbehov | 12 977 666 | 19 763 536 | 23 654 926 | 25 106 173 |
| Valgte reduksjonstiltak – drift | -12 977 666 | -19 763 536 | -23 654 926 | -25 106 173 |
| Mer-/mindreforbruk budsjettversjon | 0 | 0 | 0 | 0 |

| Valgte tiltak | | | | |
|--|-------------------|-------------------|-------------------|-------------------|
| Rådmann og stab | -2 762 349 | -3 386 481 | -3 348 650 | -4 443 715 |
| Rådmann og stab - kutt av kulturmidler | -50 000 | -50 000 | -50 000 | -50 000 |
| Rådmann og stab - Omstilling spesialpedagogiske tiltak | 0 | 0 | -402 323 | -597 388 |
| Rådmann og stab - opphør ekstra tilskudd veterinær | -75 000 | -75 000 | -75 000 | -75 000 |
| Rådmann og stab - opphør kommunal bevilgning næringsfond i omstillingsperioden | -150 000 | -150 000 | -150 000 | -150 000 |
| Rådmann og stab - opphør tilskudd Andøy næringsforening fra 2020 | -150 000 | -300 000 | -300 000 | -300 000 |
| Rådmann og stab - rammetiltak publikumssenter | -200 000 | -200 000 | -200 000 | -200 000 |
| Rådmann og stab - Reduksjon i antall lærere i voksenopplæring | -883 820 | -1 247 747 | -1 247 747 | -1 247 747 |
| Rådmann og stab - reduksjon i opplæringsmidler grunnskole | -100 000 | -100 000 | -100 000 | -100 000 |
| Rådmann og stab - redusert tilskudd Andøy Reiseliv | -175 000 | -175 000 | -175 000 | -175 000 |
| Rådmann og stab - Redusert utbetaling intro stønad | -240 154 | -240 154 | 0 | 0 |
| Rådmann og stab - regional Sceneinstruktør | 0 | -59 000 | -59 000 | -59 000 |
| Rådmann og stab - stillingsreduksjon integrering | -558 375 | -609 580 | -609 580 | -609 580 |
| Rådmann og stab - tilskudd barn og unge aktivitet | -100 000 | -100 000 | -100 000 | -100 000 |
| Rådmann og stab - tilskudd Midtre Hålogaland landbrukstjeneste | -80 000 | -80 000 | -80 000 | -80 000 |
| Rådmann og stab - Gevinst digitalisering | 0 | 0 | -400 000 | -700 000 |
| | | | | |
| Støttefunksjonen | -504 790 | -500 000 | -500 000 | -500 000 |
| Støttefunksjonen - Redusere kjøp av tjenester fra andre kommuner | -200 000 | -450 000 | -450 000 | -450 000 |
| Støttefunksjonen - Redusert annonsering | 0 | -50 000 | -50 000 | -50 000 |
| Støttefunksjonen - Vakanse | -304 790 | 0 | 0 | 0 |
| | | | | |
| Andenes skole | -2 186 828 | -3 074 586 | -3 116 963 | -3 116 963 |
| Andenes skole - rammereduksjoner | -381 000 | -381 000 | -381 000 | -381 000 |
| Andenes skole - reduksjon i assistentstillinger | -466 938 | -1 121 627 | -1 121 627 | -1 121 627 |
| Andenes skole - reduksjon i vikarbudsjett | -390 131 | -390 131 | -390 131 | -390 131 |
| Andenes skole - Stillingskutt lærere | -541 475 | -1 181 828 | -1 224 205 | -1 224 205 |
| Andenes skole - Vakant stilling 2020 | -407 284 | 0 | 0 | 0 |
| | | | | |

| | | | | |
|---|-------------------|-------------------|-------------------|-------------------|
| Risøyhamn skole | -1 205 012 | -2 449 595 | -2 449 595 | -2 449 595 |
| Risøyhamn skole - rammereduksjon | -60 000 | -60 000 | -60 000 | -60 000 |
| Risøyhamn skole - reduksjon assistentstillinger | -327 649 | -786 358 | -786 358 | -786 358 |
| Risøyhamn skole - reduksjon lærerstillinger | -561 339 | -1 347 213 | -1 347 213 | -1 347 213 |
| Risøyhamn skole -reduksjon vikar | -256 024 | -256 024 | -256 024 | -256 024 |
| Barnehager og lærlinger | -1 115 548 | -2 538 480 | -2 189 548 | -3 038 336 |
| Barnehager - Endring barnehagestruktur sør/stillingsreduksjon 2020 | -760 000 | -1 864 000 | -1 864 000 | -1 864 000 |
| Barnehager - feriestengte barnehager | -200 000 | -170 000 | -170 000 | -170 000 |
| Barnehager- Lærlinger- Stillingsreduksjoner 2020 | -155 548 | -504 480 | -155 548 | -504 480 |
| Barnehager - Gevinst ny barnehage på Andenes | 0 | 0 | 0 | -499 856 |
| Helse og familie | -1 035 153 | -1 364 935 | -1 364 935 | -1 364 935 |
| Helse og familie - Interkommunalt samarbeid kommunepsykolog evt stillingsreduksjon | -137 156 | -548 622 | -548 622 | -548 622 |
| Helse og familie - kutt turnusfysioterapeutstilling | -273 787 | -273 787 | -273 787 | -273 787 |
| Helse og familie - stillingsreduksjon Risøyhamn legekantor forkontor | -262 119 | -262 119 | -262 119 | -262 119 |
| Helse og familie - vakanse deltidspenjon | -81 684 | 0 | 0 | 0 |
| Helse og familie - 50 % reduksjon helsestasjon 2019 | -280 407 | -280 407 | -280 407 | -280 407 |
| Nav | 0 | -100 000 | -200 000 | -200 000 |
| NAV - reduksjon sosialhjelpsutgifter | 0 | -100 000 | -200 000 | -200 000 |
| Pleie og omsorg | -2 100 284 | -3 136 242 | -3 289 733 | 3 289 733 |
| Pleie og omsorg - Kartlegge brukere som mottar praktisk bistand, men som ikke er registrert med denne tjenesten | -37 000 | -37 000 | -37 000 | -37 000 |
| Pleie og omsorg - Reduksjon i antall sykehjemsplasser | -844 514 | -1 691 253 | -1 691 253 | -1 691 253 |
| Pleie og omsorg - reduksjon sykefravær | -318 215 | -484 514 | -663 005 | -663 005 |
| Pleie og omsorg - Stillingsreduksjon Torvhågveien | -438 819 | -438 819 | -438 819 | -438 819 |
| Pleie og omsorg - Tilkudd til frivillig arbeid | -142 000 | -285 000 | -285 000 | -285 000 |
| Pleie og omsorg - Tiltaket demensteam utfases | -124 656 | -124 656 | -124 656 | -124 656 |
| Pleie og omsorg - 20 % av 60 % kontorstilling vakant i perioden januar - tom mai | -145 080 | 0 | 0 | 0 |
| Pleie og omsorg -Redusert inventarbudsjettt til ABBS | -50 000 | -75 000 | -50 000 | -50 000 |
| Teknisk | -1 876 561 | -1 117 054 | -1 250 000 | -1 250 000 |
| Teknisk - 4520 Brannvesen - stilling holdes vakant 2020 | -658 346 | 0 | 0 | 0 |
| Teknisk - Redusert energiforbruk nytt sykehjem | 0 | -100 000 | -300 000 | -300 000 |
| Teknisk - 4100 Fellesutgifter bygninger - stenging av bassengene på Andenes og i Risøyhamn i perioden 1. januar til 31. juli. | -600 000 | -600 000 | -600 000 | -600 000 |
| Teknisk - 4100 Fellesutgifter bygninger - vedlikehold bygninger | -150 000 | -150 000 | -150 000 | -150 000 |
| Teknisk - 4300 Fellesutgifter anlegg - Stilling uteseksjonen holdes vakant i 2020 | -268 215 | -67 054 | 0 | 0 |
| Teknisk - 4713 Veg- og gatelys - stenging av kretser | -100 000 | -100 000 | -100 000 | -100 000 |

| | | | | |
|---|-----------------|-----------------|-----------------|-----------------|
| Teknisk - 4715 Ferister - Fjerne tiltaket 2019 | -100 000 | -100 000 | -100 000 | -100 000 |
| | | | | |
| Kirkelig Fellesråd | -200 000 | -200 000 | -200 000 | -200 000 |
| Kirkelig fellesråd - redusert kommunal overføring | -200 000 | -200 000 | -200 000 | -200 000 |
| | | | | |
| Annet | | | | |
| Kap 8 - Inntekt Andmyran Vindpark 2020 | 0 | -2 500 000 | -5 000 000 | -5 000 000 |
| Kap 9 - Justert avsetning til disposisjonsfond | 8 859 | 603 837 | -145 502 | -252 896 |

| Nye behov/tiltak som er meldt, men ikke funnet rom for i forslaget | | | | |
|---|----------|----------|----------|-----------|
| Usorterte tiltak | 0 | 0 | 0 | 0 |
| Barnehager - lisens administrasjonsprogram bhg. | 50 000 | 70 000 | 70 000 | 70 000 |
| Helse og familie - videreføring av stilling kommunalt rusarbeid | 609 580 | 609 580 | 609 580 | 609 580 |
| Pleie og omsorg - Behov for økt stillingsressurs Andenes | 635 182 | 635 182 | 635 182 | 1 633 674 |
| Helsesenter omsorgsbolig | | | | |
| Pleie og omsorg - behov for økt stillingsressurs Dahletun | 493 516 | 493 516 | 493 516 | 493 516 |
| Pleie og omsorg - Ekstraordinær husleieøkning Andenes | -72 000 | -72 000 | -72 000 | -72 000 |
| Helsesenter omsorgsbolig | | | | |
| Pleie og omsorg - ekstraordinær husleieøkning Leiteveien | 0 | 0 | 0 | 0 |
| Pleie og omsorg - Miljøterapeut, opprettelse av stilling | 564 369 | 615 676 | 615 676 | 615 676 |
| Pleie og omsorg - Økt stillingsressurs hjemmesykepleie sør | 333 952 | 333 952 | 333 952 | 333 952 |
| Pleie og omsorg -Ergoterapeut | 146 247 | 301 132 | 301 132 | 301 132 |

| Reduksjonstiltak | | | | |
|------------------------|--|-----------------|-----------------|-----------------|
| Tiltak | 063: Rådmann og stab - kutt av kulturmidler | | | |
| Beskrivelse | De årlige kulturmidlene som deles ut til lag og foreninger kuttes. Praksisen med årlig fordeling av inntil 50.000 kr i kulturmidler til lag og foreninger (på grunnlag av innsendte søknader og retningslinjer for tildeling) kan dermed ikke videreføres. | | | |
| | 2020 | 2021 | 2022 | 2023 |
| SUM NETTO TILTA | -50 000 | -50 000 | -50 000 | -50 000 |
| Tiltak | 118: Rådmann og stab - Omstilling spesialpedagogiske tiltak | | | |
| Beskrivelse | Med ei omlegging av innsatsen av spesialpedagogiske tiltak, bør det på sikt være mulig å redusere kostnadene noe. | | | |
| | 2020 | 2021 | 2022 | 2023 |
| SUM NETTO TILTA | 0 | 0 | -402 000 | -597 000 |
| Tiltak | 109: Rådmann og stab - opphør ekstra tilskudd veterinær | | | |
| Beskrivelse | Kommunestyret vedtok våren 2018 å bevilge et ekstra årlig tilskudd til veterinær i Andøy på 75.000 kr. I tillegg utbetales etter søknad fra kommunen et årlig stimuleringsstilskudd fra Fylkesmannen (ca 50.000) + statlig vaktgodtgjørelse på ca. 800.00 som overføres årlig til kommunen for utbetaling til veterinær. I år innvilget fylkesmannen et stimuleringsstilskudd til veterinær på 200.000. Forutsatt at det sendes gode søknader også i 2020 og framover, antas at dette kan resultere i større tilskudd i årene framover. Dette kan kompensere for bortfall av det kommunale ekstratilskuddet. | | | |
| | 2020 | 2021 | 2022 | 2023 |
| SUM NETTO TILTA | -75 000 | -75 000 | -75 000 | -75 000 |
| Tiltak | 043: Rådmann og stab - opphør kommunal bevilgning næringsfond i omstillingsperioden | | | |
| Beskrivelse | Kommunal bevilgning til næringsfond er et av flere ikke-lovpålagte tiltak. Kommunen har fått melding om at vi ikke vil få statlig bevilgning til næringsfond så lenge vi er omstillingskommune. Dette tiltaket innebærer at det heller ikke vil være kommunal bevilgning til næringsfond. Det vil fortsatt være disponible midler på stønadslånsordningene (fisk, landbruk, næringslån). I tillegg står det også noe midler igjen i balansen til næringsfond (ubrukte midler tidligere år). | | | |
| | 2020 | 2021 | 2022 | 2023 |
| SUM NETTO TILTA | -150 000 | -150 000 | -150 000 | -150 000 |
| Tiltak | 042: Rådmann og stab - opphør tilskudd Andøy næringsforening | | | |
| Beskrivelse | Kommunestyret vedtok i budsjettmøtet i 2016 å gi driftstilskudd til Andøy næringsforening på 300.000, som delfinansiering av 100 % stilling i Andøy Næringsforening. Det var også forutsatt at stillingen i Andøy Næringsforening samlokaliseres med Andøy Reiseliv og at dette skulle være et årlig tilskudd. Dette tiltaket innebærer at driftstilskuddet opphører etter 1. halvår 2020. Det betyr at Andøy næringsforening må finne annen finansiering dersom foreningen ønsker å videreføre 100% stilling fra 2. halvår, eller de må redusere stillingsstørrelsen. | | | |
| | 2020 | 2021 | 2022 | 2023 |
| SUM NETTO TILTA | -150 000 | -300 000 | -300 000 | -300 000 |

| Tiltak | 062: Rådmann og stab - rammetiltak publikumssenter | | | |
|-------------------------|--|-------------------|-------------------|-------------------|
| Beskrivelse | <p>Følgende reduksjon kan gjøres i driften av publikumssenteret (totalt 200.000 kr)</p> <p>* Kutt i porto (11302) 100.000,-</p> <p>* Kutt i EDB-lisenser (11952) 50.000,-</p> <p>* Kutt i kostnader Telefon (11300) 50.000,-</p> <p>Dette er reduksjoner som er mulig å gjennomføre uten store konsekvenser for de tjenestene publikumssenteret gir.</p> | | | |
| | 2020 | 2021 | 2022 | 2023 |
| SUM NETTO TILTAK | -200 000 | -200 000 | -200 000 | -200 000 |
| Tiltak | 045: Rådmann og stab - Reduksjon i antall lærere i voksenopplæring | | | |
| Beskrivelse | <p>På grunn av redusert elevtall er det redusert behov for lærere i Voksenopplæringen. Det er mulig å gjennomføre reduksjon av 1 lærerstilling med helårseffekt.</p> <p>I tillegg er det lagt inn reduksjon med 1 lærerstilling fra 1. aug 2020. Det er 0,5 stilling mer enn det som vil være forsvarlig, dersom vi ikke samtidig tenker alternativ organisering av undervisningen og andre måter å jobbe på.</p> | | | |
| | 2020 | 2021 | 2022 | 2023 |
| SUM NETTO TILTAK | -884 000 | -1 248 000 | -1 248 000 | -1 248 000 |
| Tiltak | 041: Rådmann og stab - reduksjon i opplæringsmidler grunnskole | | | |
| Beskrivelse | <p>Det er avsatt midler til videreutdanning av lærere i grunnskolen. En reduksjon i opplæringsmidlene vil føre til at det vil være færre som kan gjennomføre videreutdanning per år.</p> | | | |
| | 2020 | 2021 | 2022 | 2023 |
| SUM NETTO TILTAK | -100 000 | -100 000 | -100 000 | -100 000 |
| Tiltak | 061: Rådmann og stab - redusert tilskudd Andøy Reiseliv | | | |
| Beskrivelse | <p>Andøy kommune har gitt et årlig tilskudd til Andøy Reiseliv på 475.000 kr siden 2014 (før den tid årlig tilskudd på 125.000 kr). I tillegg kommer kommunens andel til Vesterålen Reiseliv (438.000 i 2020). Å videreføre tilskudd til reiseliv på mer enn 900.000 kr årlig kan bli vanskelig framover.</p> <p>Dette tiltaket betyr å redusere årlig tilskudd til Andøy Reiseliv med 175.000 kr til 300.000 kr. Det er tidligere vedtatt at 400.000 av av årlig tilskudd til Andøy Reiseliv skal være en del av kommunens egenandel til Samskap. Med dette tiltaket vil det bli behov for annen finansiering av redusert egenandel på 100.000 kr for 2020-2023. Dette kan løses ved å øke egenandelen som finansieres fra avsetning til disposisjonsfond i årlig budsjett fra 1 mill til 1,1 mill kr. Konsekvensen for Andøy Reiseliv kan bli mindre mulighet til strategisk arbeid. Dette kan i stedet tenkes ivarettatt av Samskap.</p> <p>Alternativet til å redusere tilskuddet til Andøy Reiseliv kunne være å melde Andøy ut av Vesterålen Reiseliv (Visit Vesterålen). Med et års oppsigelse vil dette først kunne gi virkning fra og med 2021. I fbm med forslag om utmelding av Vesterålen Reiseliv i 2016 påpekte Andøy Reiseliv viktigheten av at Andøy er en del av den nasjonale reiselivssatsingen (Visit Norway) gjennom et regionalt destinasjonsselskap. Andøy Reiseliv er ikke et destinasjonsselskap og kan ikke erstatte den rollen dersom Andøy ikke er en del av Visit Vesterålen.</p> | | | |
| | 2020 | 2021 | 2022 | 2023 |
| SUM NETTO TILTAK | -175 000 | -175 000 | -175 000 | -175 000 |
| Tiltak | 099: Rådmann og stab - Redusert utbetaling intro stønad | | | |
| Beskrivelse | <p>Som en følge av det blir bosatt mange barn i 2019 reduseres utbetaling til intro stønad. (det er automatisk beregnet arbeidsgiveravgift, det er feil. Beløpet totalt er imidlertid ca 240.000)</p> | | | |
| | 2020 | 2021 | 2022 | 2023 |

| | | | | |
|-------------------------|---|-----------------|-----------------|-----------------|
| SUM NETTO TILTAK | -240 000 | -240 000 | 0 | 0 |
| Tiltak | 065: Rådmann og stab - regional Sceneinstruktør | | | |
| Beskrivelse | Tiltaket betyr opphør av samarbeidet om en regional sceneinstruktør fra og med 2021, og forutsetter at avtalen sier opp før 01.01.20. Konsekvensene blir at ordningen med regional sceneinstruktør ikke kan benyttes av Andøy kommune fra og med 2021. Dette er vurdert som det av de regionale samarbeidstiltakene innenfor kultur som det vil få minst negative konsekvenser å melde oss ut av. | | | |
| | 2020 | 2021 | 2022 | 2023 |
| SUM NETTO TILTAK | 0 | -59 000 | -59 000 | -59 000 |
| Tiltak | 046: Rådmann og stab - stillingsreduksjon integrering | | | |
| Beskrivelse | Reduksjon av en 100% stilling fra 01.02.20 på integrering pga redusert bosetting. | | | |
| | 2020 | 2021 | 2022 | 2023 |
| SUM NETTO TILTAK | -558 000 | -610 000 | -610 000 | -610 000 |
| Tiltak | 064: Rådmann og stab - tilskudd barn og unge aktivitet | | | |
| Beskrivelse | Med dette tiltaket vil støtten til trening for barn og unge i kommunale anlegg kuttes. | | | |
| | 2020 | 2021 | 2022 | 2023 |
| SUM NETTO TILTAK | -100 000 | -100 000 | -100 000 | -100 000 |
| Tiltak | 108: Rådmann og stab - tilskudd Midtre Hålogaland landbrukstjeneste | | | |
| Beskrivelse | Tilskuddet til Midtre Hålogaland landbrukstjeneste representerer et ikke-lovpålagt tilskudd, som deles mellom landbrukstjenesten og Norsk landbruksrådgivning (NLR). Konsekvensen blir at de to organisasjonene mister et årlig tilskudd på 40.000 kr hver og må skaffe andre inntekter eller redusere utgiftene. | | | |
| | 2020 | 2021 | 2022 | 2023 |
| SUM NETTO TILTAK | -80 000 | -80 000 | -80 000 | -80 000 |
| Tiltak | 003: Rådmann og stab - Gevinst digitalisering | | | |
| Beskrivelse | Det er foreslått avsatt 1 mill årlig til digitaliseringstiltak, for å oppnå bedre tjenester for innbyggerne og for å oppnå en effektiviseringsgevinst. Dette tiltaket innebærer en forutsetning om å hente ut effektiviseringsgevinst, med et anslag fra og med 2022. | | | |
| | 2020 | 2021 | 2022 | 2023 |
| SUM NETTO TILTAK | 0 | 0 | -400 000 | -700 000 |
| Tiltak | 087: Støttefunksjonen - Redusere kjøp av tjenester fra andre kommuner | | | |
| Beskrivelse | Andøy kommune har kjøpt tjenester innenfor området skatt og kontroll fra andre kommuner. Forutsatt endringer i organiseringen av denne tjenesten, vil dette kjøpet bli redusert/avviklet. | | | |
| | 2020 | 2021 | 2022 | 2023 |
| SUM NETTO TILTAK | -200 000 | -450 000 | -450 000 | -450 000 |
| Tiltak | 088: Støttefunksjonen - Redusert annonsering | | | |
| Beskrivelse | Vurdere om det er nødvendig å annonsere ledige stillinger i Andøyposten og på VOL. Spørsmålet er om vi når potensielle søkere like godt på andre måter? | | | |
| | 2020 | 2021 | 2022 | 2023 |
| SUM NETTO TILTAK | 0 | -50 000 | -50 000 | -50 000 |
| Tiltak | 086: Støttefunksjonen - Vakanse | | | |
| Beskrivelse | En ansatt i 100 % stilling har søkt og fått innvilget 50 % permisjon i ett år - fra 14. september 2019 til og med 13. september 2020. Det forutsettes at denne stillingsandelen holdes vakant i permisjonstiden. | | | |

| | | | | |
|-------------------------|---|-------------------|-------------------|-------------------|
| | Dette medfører mindre kapasitet på personalområdet, noe mindre bistand til resten av organisasjonen. | | | |
| | 2020 | 2021 | 2022 | 2023 |
| SUM NETTO TILTAK | -305 000 | 0 | 0 | 0 |
| Tiltak | 078: Andenes skole - rammereduksjoner | | | |
| Beskrivelse | <p>Reduksjonen gjelder redusert budsjett til:</p> <ul style="list-style-type: none"> -datautstyr -lærebøker -fritt skolemateriell -Kurs og opplæring - Inventar og utstyr - Diverse utgifter <p>Det gjenstår fortsatt midler til alle formål.</p> <p>Konsekvenser:</p> <ul style="list-style-type: none"> - Oppgradering/fornyning av IT-utstyr må reduseres til kun det mest nødvendige. Ikke like stort omfang på fornying per år. - Fornyning av læreverkt iht Fagfornyelse må strekkes over flere år. Vurdere bruk av digitale læreverkt og andre kilder der det er mulig og hensiktsmessig. - Kun det mest nødvendige av fritt skolemateriell kjøpes inn. - Kun det mest nødvendige av inventar og utstyr kan prioriteres. - Det må gjøres tydelig prioritering av hvilke kompetansehevede tiltak som skal gjennomføres, og det må vurderes å utnytte intern kompetanse i større grad. Skolen deltar fortsatt i desentralisert kompetanseordning (DEKOM). | | | |
| | 2020 | 2021 | 2022 | 2023 |
| SUM NETTO TILTAK | -381 000 | -381 000 | -381 000 | -381 000 |
| Tiltak | 076: Andenes skole - reduksjon i assistentstillinger | | | |
| Beskrivelse | <p>Reduksjon i 2,3 årsverk assistentstillinger fra 01.08.2020.</p> <p>Konsekvenser:</p> <ul style="list-style-type: none"> - Terskelen for å få assistentressurs heves. - Det må gjøres strengere prioritering av hvilke tilfeller assistent skal benyttes. | | | |
| | 2020 | 2021 | 2022 | 2023 |
| SUM NETTO TILTAK | -467 000 | -1 122 000 | -1 122 000 | -1 122 000 |
| Tiltak | 077: Andenes skole - reduksjon i vikarbudsjet | | | |
| Beskrivelse | <p>Reduksjon av det totale vikarbudsjettet. Det skal være mulig å redusere behov for vikar gjennom å redusere det totale sykefraværet. Prosjekt Best på jobb jobber konkret inn mot Andenes skole.</p> <p>Det gjenstår fortsatt midler til vikarbruk.</p> <p>Konsekvenser:</p> <ul style="list-style-type: none"> - Sammenslåing av klasser/grupper der det er mulig. - Økt arbeidsbelastning | | | |
| | 2020 | 2021 | 2022 | 2023 |

| | | | | |
|-------------------------|--|-------------------|-------------------|-------------------|
| SUM NETTO TILTAK | -390 000 | -390 000 | -390 000 | -390 000 |
| Tiltak | 074: Andenes skole - Stillingskutt lærere | | | |
| Beskrivelse | <p>Forslag å redusere med 2 lærerstillinger fra 01.08.2020.</p> <p>Elevtallet går noe ned. Fortsatt noe usikkerhet om klasseantallet blir redusert.</p> <p>Konsekvenser:</p> <ul style="list-style-type: none"> - Større grupper med lavere lærertetthet. - Vurdere større endringer i praksis når det gjelder spesialundervisning - sørge for større tilrettelegging i ordinær undervisning for å unngå spesialundervisning. - Vurdere å slå sammen grupper med spesialundervisning der mulig. - Vurdere å tilby færre valgfag (må tilby minimum 2 - tilbyr 4 valgfag i dag.) Vil også medføre større grupper i valgfagene med mindre lærertetthet. | | | |
| | 2020 | 2021 | 2022 | 2023 |
| SUM NETTO TILTAK | -541 000 | -1 182 000 | -1 224 000 | -1 224 000 |
| Tiltak | 075: Andenes skole - Vakant stilling 2020 | | | |
| Beskrivelse | Forslag om å holde 1 lærerstilling vakant fra 01.01.2020 til 31.07.2020. | | | |
| | 2020 | 2021 | 2022 | 2023 |
| SUM NETTO TILTAK | -407 000 | 0 | 0 | 0 |
| Tiltak | 097: Risøyhamn skole - rammereduksjon | | | |
| Beskrivelse | <p>Innebærer reduksjon av budsjett til annet forbruksmateriell og inventar og utstyr. På grunn av Fagfornyelsen håper vi på mer lisensbasert bruk av digitale lærebøker. Dette kan føre til mindre kostnader til lærebøker på kort sikt, men økte kostnader på lang sikt.</p> | | | |
| | 2020 | 2021 | 2022 | 2023 |
| SUM NETTO TILTAK | -60 000 | -60 000 | -60 000 | -60 000 |
| Tiltak | 094: Risøyhamn skole - reduksjon assistentstillinger | | | |
| Beskrivelse | <p>Reduksjon 1,5 stilling assistent fom 01.08.20. Kr 268 750,- for høsthalvåret 2020. Helårsvirkning fom 2021 kr 645 000,- Konsekvensene vil bli at elever med assistentressurs i sakkyndig vurdering vil få tildelt mindre assistent.</p> | | | |
| | 2020 | 2021 | 2022 | 2023 |
| SUM NETTO TILTAK | -328 000 | -786 000 | -786 000 | -786 000 |
| Tiltak | 095: Risøyhamn skole - reduksjon lærerstillinger | | | |
| Beskrivelse | <p>Reduksjon med 2,1 lærerstilling pr 01.08.20. Blir kr 476 875 i 2020. Tilsvarende kr 1 144 500,- på helårsbasis.</p> <p>Elevtallsprognose tyder på elevnedgang fra 94 til ca 80 elever.</p> <p>Konsekvenser vil være større grupper med lavere lærertetthet. Vurdere omfang av valgfag som skal tilbys.</p> | | | |
| | 2020 | 2021 | 2022 | 2023 |
| SUM NETTO TILTAK | -561 000 | -1 347 000 | -1 347 000 | -1 347 000 |
| Tiltak | 096: Risøyhamn skole -reduksjon vikar | | | |
| Beskrivelse | <p>Redusert budsjett til vikar.</p> <p>Betyr i praksis at gjenstående vikarbudsjett tilsvarende faktisk forbruk i 2018 og prognose for 2019.</p> | | | |
| | 2020 | 2021 | 2022 | 2023 |

| SUM NETTO TILTAK | -256 000 | -256 000 | -256 000 | -256 000 |
|-------------------------|---|-------------------|-------------------|-------------------|
| Tiltak | 106: Barnehager - Endring barnehagestruktur sør/stillingsreduksjon | | | |
| Beskrivelse | <p>Redusere bemanningen i barnehagene med 3.5 stillinger fra og med 16.08.20</p> <p>Forutsetning for innsparing skal være mulig er:</p> <ul style="list-style-type: none"> - Endring struktur sør fra og med august -20 - Bare barn med lovfestet rett får tilbud om plass ved hovedopptak 2020 <p>Konsekvenser av tiltakene:</p> <p>Endring struktur sør:</p> <ul style="list-style-type: none"> +Bl.a. økt forsvarlighet mht. ingen ansatte lenge alene med barna morgen/ettermiddag, mindre sårbar ved sykefravær, ansatte/leder får større mulighet til å delta på kurs/møter- bedre kvalitet, økte muligheter til organisering/gjennomføring av styrkingstiltak, flere lekevenner på samme alder for barna. -Noen foreldre må kjøre litt lengre for å levere/hente barna. <p>Bare barn med lovfestet rett får plass ved hovedopptak:</p> <ul style="list-style-type: none"> - Venteliste for plass i løpet av barnehageåret | | | |
| | 2020 | 2021 | 2022 | 2023 |
| SUM NETTO TILTAK | -760 000 | -1 864 000 | -1 864 000 | -1 864 000 |
| Tiltak | 071: Barnehager - feriestengte barnehager | | | |
| Beskrivelse | <p>Stenge barnehagene 3 uker på sommeren i forbindelse med at barna skal avvikle tre uker sammenhengende ferie. Utfordring med å få tak i vikarer som kan dekke opp personalet sin ferie. Ansatte avvikler da minimum tre av sine fem uker ferie i denne perioden. (Besparselsen er ført på 2710, og ikke den enkelte barnehage.)</p> <p>Konsekvenser av tiltaket:</p> <ul style="list-style-type: none"> +Fortsigbar drift av barnehagen om sommeren, flere faste ansatte tilstede-bedre kvalitet på tilbudet sett opp mot problem med å få tak i vikarer. - Foreldre og ansatte kan ikke velge ferietidspunkt selv. | | | |
| | 2020 | 2021 | 2022 | 2023 |
| SUM NETTO TILTAK | -200 000 | -170 000 | -170 000 | -170 000 |
| Tiltak | 072: Barnehager- Lærlinger- Stillingsreduksjoner | | | |
| Beskrivelse | <p>Redusere antall læreplasser fra 10 til 7 fra og med 01.01.20</p> <p>(Vi har pr. d.d inne 7 lærlinger, tre er ferdig høsten-20. De siste to årene har vi ikke hatt nok søkere til å fylle 10 læreplasser.)</p> <p>Konsekvenser av tiltaket:</p> <ul style="list-style-type: none"> - Vi kan tilby færre læreplasser innen noen fagområder. | | | |
| | 2020 | 2021 | 2022 | 2023 |
| SUM NETTO TILTAK | -156 000 | -504 000 | -156 000 | -504 000 |
| Tiltak | 011: Barnehager - Gevinst ny barnehage på Andenes | | | |
| Beskrivelse | <p>I forbindelse med foreslått bygging av ny barnehage på Andenes, forventes en effektiviseringsgevinst. I økonomiplanen legges det inn en gevinst fra 2023, med ca. kr. 500.000.</p> | | | |
| | 2020 | 2021 | 2022 | 2023 |
| SUM NETTO TILTAK | 0 | 0 | 0 | -500 000 |

| Tiltak | 056: Helse og familie - Interkommunalt samarbeid kommunepsykolog evt stillingsreduksjon | | | |
|-------------------------|--|-----------------|-----------------|-----------------|
| Beskrivelse | <p>Fra 2020 er stillingen egenfinansiert, dvs kr 410000 dyrere per år enn foregående år. Ved å inngå interkommunalt samarbeid om kommunepsykolog og benytte oss av 20% psykologressurs selv vil vi kunne spare inntil kr 730 000. inkl sosiale utgifter Ved å benytte oss av 40 % stillingsressurs vil vi spare kr 549000/ år. Lagt inn virkning for 8 mnd i 2020, deretter helårsvirkning.</p> <p>Konsekvenser:</p> <p>Kommunepsykologens oppgaver må sterkt reduseres.</p> <p>Lengre ventetid på vurdering av psykolog, flere må henvises direkte spes.helsetjenesten med de ventetider som er der.</p> <p>Mindre tid til veiledning av samarbeidende personale.</p> <p>Psykologens oppgaver ift f.eks pakkeforløp må prioriteres.</p> <p>Økt belastning på øvrig psykisk helsetjeneste.</p> <p>Digitale løsninger for veiledning av andre kommuner på plass.</p> <p>Konsekvenser er at vi må redusere på arbeidsoppgaver for kommunepsykologen og det blir lengre ventetid på oppfølging av kommunepsykolog.</p> <p>Bli resultatet en stillingsreduksjon istedet for interkommunalt samarbeid vil det gi høy fare for å miste arbeidstaker.</p> | | | |
| | 2020 | 2021 | 2022 | 2023 |
| SUM NETTO TILTAK | -137 000 | -549 000 | -549 000 | -549 000 |
| Tiltak | 058: Helse og familie - kutt turnusfysioterapeutstilling | | | |
| Beskrivelse | <p>Tiltak går ut på å kutte turnusfysioterapeutstillingen.</p> <p>Tiltaket sparer en lønn på kr 396000/året men samtidig mister en fastlønnstilskudd på ca 190000/året, derfor en lavere besparelse enn ved kutt av andre stillinger.</p> <p>Konsekvenser:</p> <ul style="list-style-type: none"> - Redusert kapasitet i tjenesten. - Økt ventetid på vurdering og behandling. | | | |
| | 2020 | 2021 | 2022 | 2023 |
| SUM NETTO TILTAK | -274 000 | -274 000 | -274 000 | -274 000 |
| Tiltak | 060: Helse og familie - stillingsreduksjon Risøyhamn legekantor forkantor | | | |
| Beskrivelse | <p>Tiltaket går ut på å redusere bemanningen på forkantoret til Risøyhamn legekantor med 50% stilling.</p> <p>I dag har forkantoret tilsammen 200% stillingsressurs for to fastleger som jobber hhv 50% og 60% som fastlege.</p> <p>Til sammenligning har Andenes legekantor 350 % stillingsressurs på forkantoret som betjener 400% fastlegeressurs samt 100% turnuslegeressurs.</p> <p>Avdelingslederstillingen som ble økt til 100% er leder for begge legekantor.</p> <p>Konsekvenser:</p> | | | |

| | | | | |
|-------------------------|--|-----------------|-----------------|-----------------|
| | <ul style="list-style-type: none"> - utfordringer med å dekke opp behov for personale i ferie og ved sykefravær. - Kan føre til endring av åpningstider for lab og åpningstider for forkontortjenesten generelt. Noe som igjen vil gi økt trykk på Andenes legekontor. | | | |
| | 2020 | 2021 | 2022 | 2023 |
| SUM NETTO TILTAK | -262 000 | -262 000 | -262 000 | -262 000 |
| Tiltak | 059: Helse og familie - vakanse deltidspermisjon | | | |
| Beskrivelse | <p>En av våre ansatte, avd.leder har 25% permisjon frem til 1/7 2020. Tiltaket går ut på å ikke leie inn vikar.</p> <p>Konsekvens:</p> <p>Oppgaveomfordeling. Mindre tid til adm.</p> | | | |
| | 2020 | 2021 | 2022 | 2023 |
| SUM NETTO TILTAK | -82 000 | 0 | 0 | 0 |
| Tiltak | 089: Helse og familie - 50 % reduksjon helsestasjon | | | |
| Beskrivelse | <p>Tiltaket går ut på å redusere helsestasjons- og jordmortjenesten med en 50% stilling.</p> <p>Konsekvenser:</p> <ul style="list-style-type: none"> - Reduksjon og omfordeling av oppgaver i tjenesten. - Mindre mulighet til forebyggende arbeid ut over må-oppgaver, her kan en miste et stort forebyggingspotensiale. - Kutt kan medføre vansker med å få videre tilskudd til en 100% prosjektstilling ved helsestasjonen. | | | |
| | 2020 | 2021 | 2022 | 2023 |
| SUM NETTO TILTAK | -280 000 | -280 000 | -280 000 | -280 000 |
| Tiltak | 093: NAV - reduksjon sosialhjelpsutgifter | | | |
| Beskrivelse | <p>Budsjettet til sosialhjelp er økt med 400.000 kr i 2020, jfr kontrollutvalgets merknader om underbudsjettering. I budsjett-tallet ligger det inne en forventning om reduksjon av utgiftene til sosialhjelp i 2020 med minst 600.000 kr.</p> <p>Sosialhjelpsutgiftene er langt høyere i Andøy enn andre kommuner, og dette tiltaket betyr en forventning om at de må ytterligere ned i 2021 og utover i perioden.</p> | | | |
| | 2020 | 2021 | 2022 | 2023 |
| SUM NETTO TILTAK | 0 | -100 000 | -200 000 | -200 000 |
| Tiltak | 110: Pleie og omsorg - Kartlegge brukere som mottar praktisk bistand, men som ikke er registrert med denne tjenesten | | | |
| Beskrivelse | <p>Det er noen brukere som har startet med tjenesten hjemmesykepleie (som det ikke betales egenandel for), men som også har behov for praktisk bistand. Denne tjenesten utfører hjemmesykepleie samtidig som de utfører hjemmesykepleieoppdraget. Det skal betales egenandel for praktisk bistand.</p> | | | |
| | 2020 | 2021 | 2022 | 2023 |
| SUM NETTO TILTAK | -37 000 | -37 000 | -37 000 | -37 000 |
| Tiltak | 081: Pleie og omsorg - Reduksjon i antall sykehjemsplasser | | | |
| Beskrivelse | <p>Tilpasser antall sykehjemsplasser til antall plasser i nytt sykehjem. Antall plasser ved ABBS reduseres fra 28 til 24 plasser. Kan ha som konsekvens at vi ikke kan ta i mot utskrivningsklare pasienter fra sykehus, eller at omsorgsboligene i perioder må styrke bemanningen fordi beboerne der ikke kan gis faglig forsvarlige tjenester innenfor tildelte stillingsressurser.</p> <p>En konsekvens kan bli at avlaspingsplassen flyttes til AH omsorgsbolig.</p> | | | |
| | 2020 | 2021 | 2022 | 2023 |

| | | | | |
|-------------------------|--|-------------------|-------------------|-------------------|
| SUM NETTO TILTAK | -845 000 | -1 691 000 | -1 691 000 | -1 691 000 |
| Tiltak | 114: Pleie og omsorg - reduksjon sykefravær | | | |
| Beskrivelse | <p>Prosjekt Best på jobb jobber med reduksjon av sykefravær og har mål om både redusert fravær og redusert vikarbruk som en følge av dette. I henhold til prosjektets mål skal det være mulig å forvente en innsparing.</p> <p>Prosjektet vil jobbe konkret opp mot tre avdelinger innen pleie og omsorg:</p> <ul style="list-style-type: none"> - Kildebakken - Hjemmesykepleie Nord - ABBS | | | |
| | 2020 | 2021 | 2022 | 2023 |
| SUM NETTO TILTAK | -318 000 | -485 000 | -663 000 | -663 000 |
| Tiltak | 079: Pleie og omsorg - Stillingsreduksjon Torvhågveien | | | |
| Beskrivelse | Bemanningen reduseres med en fagarbeiderstilling på 65 % og tilhørende nattlegg | | | |
| | 2020 | 2021 | 2022 | 2023 |
| SUM NETTO TILTAK | -439 000 | -439 000 | -439 000 | -439 000 |
| Tiltak | 080: Pleie og omsorg - Tilskudd til frivillig arbeid | | | |
| Beskrivelse | <p>Tilskudd til frivilligsentralen er et ikke lovpålagt.</p> <p>Tiltaket betyr at årlig tilskudd reduseres med 50% og med virkning fra 2. halvår 2020.</p> <p>Rapportering fra sentralen tyder på at forventningene om økt frivillig aktivitet (jfr. samarbeidsavtalen) ikke er oppnådd, og kan bli vanskelig å oppnå.</p> | | | |
| | 2020 | 2021 | 2022 | 2023 |
| SUM NETTO TILTAK | -142 000 | -285 000 | -285 000 | -285 000 |
| Tiltak | 113: Pleie og omsorg - Tiltaket demensteam utfases | | | |
| Beskrivelse | <p>Det er budsjettert med 20 % stillingsressurs til dette tiltaket. Stillingsressursen har sikret kommunen kunnskap og kompetanse om demenssykdommer. Konkret benyttes ressursen til pårørende arbeid, f eks arrangerer pårørendeskole, sikrer at kommunale tjenester har kompetanse om demens, geriatri og psykisk helse. Bistår ifm utredninger og diagnostisering. Avdelingene vil ikke kunne ivareta disse oppgavene uten denne ressursen.</p> | | | |
| | 2020 | 2021 | 2022 | 2023 |
| SUM NETTO TILTAK | -125 000 | -125 000 | -125 000 | -125 000 |
| Tiltak | 112: Pleie og omsorg - 20 % av 60 % kontorstilling vakant i perioden januar - tom mai | | | |
| Beskrivelse | <p>Stillingen er ledig, har i en periode vært delvis besatt. Det er absolutt behov for hele stillingsressursen. Stillingen har kontorsted ABBS</p> | | | |
| | 2020 | 2021 | 2022 | 2023 |
| SUM NETTO TILTAK | -145 000 | 0 | 0 | 0 |
| Tiltak | 111: Pleie og omsorg -Redusert inventarbudsjett til ABBS | | | |
| Beskrivelse | Begrunnelse: Nytt sykehjem med nytt inventar og nye møbler planlegges tatt i bruk i 2021 | | | |
| | 2020 | 2021 | 2022 | 2023 |
| SUM NETTO TILTAK | -50 000 | -75 000 | -50 000 | -50 000 |
| Tiltak | 100: Teknisk - 4520 Brannvesen - stilling holdes vakant 2020 | | | |
| Beskrivelse | <p>Stillingen som branningeniør står ubesatt, og holdes vakant også i 2020.</p> <p>Det forventes noen utgifter til innleie, slik at effekten ikke blir 100 % av lønnskostnader m.m.</p> <p>Vil medføre brudd på godkjent organisering av brannberedskap/forebygging.</p> | | | |
| | 2020 | 2021 | 2022 | 2023 |

| | | | | |
|-------------------------|--|-----------------|-----------------|-----------------|
| SUM NETTO TILTAK | -658 000 | 0 | 0 | 0 |
| Tiltak | 116: Teknisk - Redusert energiforbruk nytt sykehjem | | | |
| Beskrivelse | Det forventes et lavere energiforbruk på nytt sykehjem enn hva vi nå har på ABBS. Årlig reduksjon anslås til kr. 300.000. For 2021 forventes et mindreforbruk på kr. 100.000. | | | |
| | 2020 | 2021 | 2022 | 2023 |
| SUM NETTO TILTAK | 0 | -100 000 | -300 000 | -300 000 |
| Tiltak | 104: Teknisk - 4100 Fellesutgifter bygninger - stenging av bassengene på Andenes og i Risøyhamn i perioden 1. januar til 31. juli. | | | |
| Beskrivelse | Stenging av svømmebassengene ved AISH og Risøyhamn skole i perioden fra 1. januar til 31. juli. Vi medføre utfordringer i forhold til skolens bruk og offentlig bad - forutsetter at dette vil være mulig å gjennomføre uten brudd på opplæringsloven. Forventet besparelse pr. år på mellom kr. 600 000 til 800 000 (må utredes nærmere før budsjettvedtak). | | | |
| | 2020 | 2021 | 2022 | 2023 |
| SUM NETTO TILTAK | -600 000 | -600 000 | -600 000 | -600 000 |
| Tiltak | 102: Teknisk - 4100 Fellesutgifter bygninger - vedlikehold bygninger | | | |
| Beskrivelse | Avvikle verdibevarende vedlikehold av kommunale bygninger - kun gjennomføre utskifting av defekte komponenter, f.eks. ved skade, brekkasje og sammenbrudd. Totalt tilgjengelige vedlikeholdsmidler av alle typer (vedlikehold bygninger, ex.ord. vedlikehold, vedlikehold av utstyr og utendørsanlegg, samt materiell til vedlikehold av bygninger og maskiner/utstyr) er da på ca. kr. 1 200 000 for alle bygninger. | | | |
| | 2020 | 2021 | 2022 | 2023 |
| SUM NETTO TILTAK | -150 000 | -150 000 | -150 000 | -150 000 |
| Tiltak | 103: Teknisk - 4300 Fellesutgifter anlegg - Stilling uteseksjonen holdes vakant i 2020 | | | |
| Beskrivelse | Stilling ved uteseksjonen holdes vakant i 2020 (+ 1. kvartal 2021) - permisjon. Ikke full økonomisk effekt da en del av stillingen medfører mindre inntekt fra VA. Vil kunne medføre store utfordringer med å få kabalen med avvikling av brøyting til å gå opp. | | | |
| | 2020 | 2021 | 2022 | 2023 |
| SUM NETTO TILTAK | -268 000 | -67 000 | 0 | 0 |
| Tiltak | 105: Teknisk - 4713 Veg- og gatelyst - stenging av kretser | | | |
| Beskrivelse | Stenging av enkelte kretser med gatelyst etter politisk behandling. Forventer en besparelse på opp mot kr. 100 000. | | | |
| | 2020 | 2021 | 2022 | 2023 |
| SUM NETTO TILTAK | -100 000 | -100 000 | -100 000 | -100 000 |
| Tiltak | 101: Teknisk - 4715 Ferister - Fjerne tiltaket | | | |
| Beskrivelse | I flg. vedtak i kommunestyret i 2011 skal Andøy kommune ha ansvar for drift og investering av ferister. Det foreslås at dette forholdet avvikles da det ikke er en lovpålagt oppgave. | | | |
| | 2020 | 2021 | 2022 | 2023 |
| SUM NETTO TILTAK | -100 000 | -100 000 | -100 000 | -100 000 |
| Tiltak | 119: Kirkelig fellesråd - redusert kommunal overføring | | | |
| Beskrivelse | Overføringen fra Andøy kommune til Andøy kirkelige fellesråd har ikke vært endret de siste årene. Med samme kronebeløp betyr det at overføringen har hatt en realnedgang. Dette tiltaket betyr en reduksjon også i kronebeløpet - på kr. 200 000 (fra 2 664 000 til 2 464 000). | | | |
| | 2020 | 2021 | 2022 | 2023 |

| | | | | |
|-------------------------|--|-------------------|-------------------|-------------------|
| SUM NETTO TILTAK | -200 000 | -200 000 | -200 000 | -200 000 |
| Tiltak | 009: Kap 8 - Inntekt Andmyran Vindpark | | | |
| Beskrivelse | Det forventes inntekt fra Andmyran Vindpark med kr 2,5 mill i 2021 og med kr 5 mill årlig fra og med 2022. | | | |
| | 2020 | 2021 | 2022 | 2023 |
| SUM NETTO TILTAK | 0 | -2 500 000 | -5 000 000 | -5 000 000 |
| Tiltak | 117: Kap 9 - Justert avsetning til disposisjonsfond | | | |
| Beskrivelse | Dette er ei justering i forhold til det som er lagt inn i konsekvensjustert budsjett (2,5 mill). Positivt tall betyr økt avsetning, og - betyr redusert avsetning. | | | |
| | 2020 | 2021 | 2022 | 2023 |
| SUM NETTO TILTAK | 9 000 | 604 000 | -146 000 | -253 000 |
| Redusert inntekt | | | | |
| Tiltak | 115: Kap 8 - Redusert skattesats på eiendomsskatt | | | |
| Beskrivelse | Regjeringen har varslet en reduksjon i maks sats for beregning av eiendomsskatt fra 5 til 4 promille, med virkning fra og med 2021. Dette betyr en reduksjon i eiendomsskatten på 20%. | | | |
| | 2020 | 2021 | 2022 | 2023 |
| SUM NETTO TILTAK | 0 | 3 280 000 | 3 280 000 | 3 280 000 |



Rådmannens forslag - investering

| | 2020 | 2021 | 2022 | 2023 |
|--|--------------------|--------------------|-------------------|------------------|
| Sum finansieringsbehov nye tiltak | 100 475 000 | 112 150 000 | 41 250 000 | 8 750 000 |
| Sum fond | 0 | 0 | 0 | 0 |
| Sum overført fra drift | -100 000 | -100 000 | -100 000 | -100 000 |
| Sum lån | -87 130 000 | -90 850 000 | -34 150 000 | -8 150 000 |
| Sum tilskudd | -13 245 000 | -21 200 000 | -7 000 000 | -500 000 |
| Sum renter og avdrag beregnet drift | 269 150 | 3 485 020 | 7 676 410 | 9 127 657 |
| Sum andre driftskonsekvenser | -10 000 | -20 000 | -20 000 | -20 000 |
| Netto driftskonsekvenser | 259 150 | 3 465 020 | 7 656 410 | 9 107 657 |

| Valgte tiltak | | | | |
|---|-------------------|--------------------|-------------------|------------------|
| Videreførte tiltak fra siste økonomiplan | 69 750 000 | 109 650 000 | 41 250 000 | 8 750 000 |
| Formidlingslån fra Husbanken | 5 000 000 | 5 000 000 | 5 000 000 | 5 000 000 |
| Kirkelig fellesråd - diverse investeringer | 150 000 | 150 000 | 150 000 | 150 000 |
| Overføring fra drift til investering - landbrukslån | 100 000 | 100 000 | 100 000 | 100 000 |
| Pleie og omsorg - Velferdsteknologi | 1 250 000 | 1 250 000 | 1 250 000 | 1 250 000 |
| Rådmann og stab - Digitalisering | 1 250 000 | 1 250 000 | 1 250 000 | 1 250 000 |
| Støttefunksjonen - Oppgradering på IT | 1 000 000 | 1 000 000 | 1 000 000 | 1 000 000 |
| Teknisk - Andenes brannstasjon - nybygg/ombygging/utvidelse | 22 500 000 | 0 | 0 | 0 |
| Teknisk - asfaltering kommunale veier | 2 000 000 | 0 | 0 | 0 |
| Teknisk - Kommuneplanens arealdel - revisjon | 250 000 | 0 | 0 | 0 |
| Teknisk - Ny barnehage på Andenes | 2 500 000 | 18 750 000 | 18 750 000 | 0 |
| Teknisk - Nytt kommunalt arkiv | 0 | 6 250 000 | 0 | 0 |
| Teknisk - Nytt sykehjem, Åse | 22 500 000 | 53 400 000 | 0 | 0 |
| Teknisk - Omsorgsboliger, Andenes | 3 750 000 | 22 500 000 | 13 750 000 | 0 |
| Teknisk - Risøyhamn brannstasjon - nybygg | 7 500 000 | 0 | 0 | 0 |

| | | | | |
|--|-------------------|------------------|----------|----------|
| Nye tiltak fra 2020 | 30 725 000 | 2 500 000 | 0 | 0 |
| Teknisk - Enøk-tiltak diverse bygninger | 225 000 | 0 | 0 | 0 |
| Teknisk - Skilting etter veiadresseprosjektet | 1 250 000 | 1 250 000 | 0 | 0 |
| Teknisk - Vannforsyning Hinnøya | 28 000 000 | 0 | 0 | 0 |
| Teknisk - Kommunedelplan Andenes | 625 000 | 1 250 000 | 0 | 0 |
| Teknisk - Andenes helsesenter - Varmtvannsberedere | 625 000 | 0 | 0 | 0 |

| Videreførte tiltak fra økonomiplan 2019-2022 | | | | | |
|--|--|------------------|------------------|------------------|-------------------|
| Tiltak | 005: Formidlingslån fra Husbanken | | | | |
| Beskrivelse | Det tas opp lån til videreformidling med kr 5 mill hvert år. | | | | |
| | 2020 | 2021 | 2022 | 2023 | Totalt |
| Sum investeringer | 5 000 000 | 5 000 000 | 5 000 000 | 5 000 000 | 20 000 000 |

| | | | | | |
|--------------------------|--|----------------|----------------|----------------|----------------|
| Tiltak | 008: Kirkelig fellesråd - diverse investeringer | | | | |
| Beskrivelse | Andøy kirkelige fellesråd har foreslått diverse investeringer. Rådmannen foreslår et noe mindre årlig beløp (kr 150 000 årlig). Kirkelig fellesråd må prioritere innenfor de midler de får. Dette er en videreføring av bevilgningene i de foregående års budsjett/økonomiplan. | | | | |
| | 2020 | 2021 | 2022 | 2023 | Totalt |
| Sum investeringer | 150 000 | 150 000 | 150 000 | 150 000 | 600 000 |

| | | | | | |
|--------------------------|---|----------------|----------------|----------------|----------------|
| Tiltak | 001: Overføring fra drift til investering - landbrukslån | | | | |
| Beskrivelse | Det overføres kr 100 000,- til landbrukslån hvert år. | | | | |
| | 2020 | 2021 | 2022 | 2023 | Totalt |
| Sum investeringer | 100 000 | 100 000 | 100 000 | 100 000 | 400 000 |

| | | | | | |
|--------------------------|--|------------------|------------------|------------------|------------------|
| Tiltak | 002: Pleie og omsorg - Velferdsteknologi | | | | |
| Beskrivelse | Det foreslås avsatt 1 mill kr årlig til investering i velferdsteknologi, der det finnes mange muligheter/løsninger som både kan gi bedre tjenester til brukerne og muligheter til effektivisering av tjenesten. Oppnådde gevinster med bruk av velferdsteknologi tenkes brukt til styrking av hjemmetjenesten/drift nye omsorgsboliger. | | | | |
| | 2020 | 2021 | 2022 | 2023 | Totalt |
| Sum investeringer | 1 250 000 | 1 250 000 | 1 250 000 | 1 250 000 | 5 000 000 |

| | | | | | |
|--------------------------|---|------------------|------------------|------------------|------------------|
| Tiltak | 006: Rådmann og stab - Digitalisering | | | | |
| Beskrivelse | Andøy kommune har så langt i liten grad tatt i bruk nye digitale løsninger med tanke på fornying, forenkling og forbedring av tjenestene. Her foreslås avsatt 1 mill kr pr år til nye digitale løsninger, både for å oppnå bedre tjenester for innbyggerne og for å oppnå en effektiviseringsgevinst. Dette investeringstiltaket må sees i sammenheng med forventning om å hente ut effektiviseringsgevinst utover i økonomiplanperioden (jfr eget driftstiltak). | | | | |
| | 2020 | 2021 | 2022 | 2023 | Totalt |
| Sum investeringer | 1 250 000 | 1 250 000 | 1 250 000 | 1 250 000 | 5 000 000 |

| Tiltak | 013: Støttefunksjonen - Oppgradering på IT | | | | | |
|--------------------------|--|------------------|------------------|------------------|------------------|------------------|
| Beskrivelse | <p>Det er behov for oppgradering av vår infrastruktur på IT. Dette gjelder på kommunikasjon, kapasitet og sikkerhet.</p> <p>Kommunestyret vedtok i økonomiplanen 2019 - 2022 1 mill kroner hvert av årene 2019 - 2022. Rådmannen foreslår tilsvarende beløp også i 2023. Det vil alltid være et visst årlig behov.</p> | | | | | |
| | | 2020 | 2021 | 2022 | 2023 | Totalt |
| Sum investeringer | | 1 000 000 | 1 000 000 | 1 000 000 | 1 000 000 | 4 000 000 |

| Tiltak | 009: Teknisk - Andenes brannstasjon - nybygg/ombygging/utvidelse | | | | | |
|--------------------------|--|-------------------|----------|----------|----------|-------------------|
| Beskrivelse | <p>Det er gitt krav/pålegg om vesentlige utbedringer i forbindelse med tilsyn av Arbeidstilsynet i 2017. Dagens bygningsmasse forventes ikke å kunne imøtekomme disse kravene/påleggene. Viderefører prosjektet slik det ligger i økonomiplan 2018 - 2021.</p> | | | | | |
| | | 2020 | 2021 | 2022 | 2023 | Totalt |
| Sum investeringer | | 22 500 000 | 0 | 0 | 0 | 22 500 000 |

| Tiltak | 012: Teknisk - asfaltering kommunale veier | | | | | |
|--------------------------|--|------------------|----------|----------|----------|------------------|
| Beskrivelse | <p>Asfaltering/oppgradering av veier.</p> <p>Oppgraderingsbehovet er meget stort, og foreslått beløp vil bare kunne dekke deler av behovet. Rådmannen foreslår at det ikke bevilges penger til asfaltering i 2019, men at tidligere foreslått beløp overføres til 2020. Dette for å redusere noe på de totale investeringene dette året.</p> | | | | | |
| | | 2020 | 2021 | 2022 | 2023 | Totalt |
| Sum investeringer | | 2 000 000 | 0 | 0 | 0 | 2 000 000 |

| Tiltak | 020: Teknisk - Kommuneplanens arealdel - revisjon | | | | | |
|--------------------------|---|----------------|----------|----------|----------|----------------|
| Beskrivelse | <p>For å sikre fremdrift i prosjektet er det nødvendig å leie inn ekstern prosjektledelse, eventuelt prosjektansettelse. Omfatter også øvrige kjøp av konsulenttjenester. Total kostnadsramme anslått til kr 600 000.</p> <p>Tidligere bevilget kr 400 000.</p> | | | | | |
| | | 2020 | 2021 | 2022 | 2023 | Totalt |
| Sum investeringer | | 250 000 | 0 | 0 | 0 | 250 000 |

| Tiltak | 003: Teknisk - Ny barnehage på Andenes | | | | | |
|--------------------------|--|------------------|-------------------|-------------------|----------|-------------------|
| Beskrivelse | <p>Det er behov for å gjøre et grundig arbeid med å se på barnehagedriften/barnehagestrukturen på Andenes. Flere forhold gjør dette nødvendig.</p> <ul style="list-style-type: none"> - Det er store vedlikeholds-/utbedringsbehov på dagens barnehagelokaler på Andenes. - Dagens lokaliteter gir ikke den beste/mest effektive driften. <p>For å imøtekomme dagens/fremtidens behov til barnehagedrift på Andenes, foreslår rådmannen at det igangsettes et arbeid med sikte på etablering av en ny samlet barnehage på Andenes. Det legges inn planleggingsmidler i 2020, og midler til byggestart i 2021.</p> <p>En ny samlet barnehage på Andenes vil gi større fleksibilitet og ei mer effektiv drift. Det vil kunne forventes ei viss innsparing både på drift av bygningsmassen og på selve barnehagedriften, jfr. eget innsparingstiltak.</p> | | | | | |
| | | 2020 | 2021 | 2022 | 2023 | Totalt |
| Sum investeringer | | 2 500 000 | 18 750 000 | 18 750 000 | 0 | 40 000 000 |

| Tiltak | 007: Teknisk - Nytt kommunalt arkiv | | | | | |
|--------------------------|--|----------|------------------|----------|----------|------------------|
| Beskrivelse | <p>Kommunestyret fattet 20.06.16, i sak 065/16 vedtak om at nytt arkiv skal bygges på Andenes, fortrinnsvis i samlokalisering med annet kommunalt bygg. Det ble også vedtatt at det skal innarbeides i investeringsplanen for perioden 2017-2020.</p> <p>I økonomiplanen 2018 - 2021 var det lagt inn bevilgning i 2020. Rådmannen har nå i sitt forslag til økonomiplan 2019 - 2022 forskjøvet bevilgningen til 2021. I forkant av et evt. nybygg til kommunalt arkiv, må det vurderes i hvilken grad det for Andøy kommune vil være hensiktsmessig å benytte tjenester fra Arkiv Nordland. Dersom vi må ha egne lokaler til kommunalt arkiv, må vi vurdere samlokalisering/sametablering med annet kommunalt bygg.</p> | | | | | |
| | | 2020 | 2021 | 2022 | 2023 | Totalt |
| Sum investeringer | | 0 | 6 250 000 | 0 | 0 | 6 250 000 |

| Tiltak | 010: Teknisk - Nytt sykehjem, Åse | | | | | |
|--------------------------|---|-------------------|-------------------|----------|----------|-------------------|
| Beskrivelse | <p>Forslaget til budsjettering i perioden 2019 - 2021 bygger på godkjent prosjektskisse, med utarbeidelse av skisse- og forprosjekt i 2018/2019. Byggestart i slutten av 2019 og ferdigstillelse medio 2021.</p> <p>Forutsetning for tallene er total prosjektramme på 80 mill. kr., støtte fra Husbanken på 55 %, og en kommunal egenandel på 36 mill. kr. Prosjekteringskostnader ca. 3,5 - 4,0 mill. kr.</p> | | | | | |
| | | 2020 | 2021 | 2022 | 2023 | Totalt |
| Sum investeringer | | 22 500 000 | 53 400 000 | 0 | 0 | 75 900 000 |

| Tiltak | 004: Teknisk - Omsorgsboliger, Andenes | | | | | |
|--------------------------|--|------------------|-------------------|-------------------|----------|-------------------|
| Beskrivelse | <p>Forslaget til budsjettering i perioden 2019 - 2021 bygger på godkjent prosjektskisse, med utarbeidelse av skisse- og forprosjekt i 2019/2020. Byggestart våren 2021 og ferdigstillelse 2021.</p> <p>Forutsetning for tallene er total prosjektramme på 75 mill. kr., støtte fra Husbanken på 55 %, og en kommunal egenandel på 34 mill. kr. Prosjekteringskostnader ca. 3,5 - 4,0 mill. kr.</p> | | | | | |
| | | 2020 | 2021 | 2022 | 2023 | Totalt |
| Sum investeringer | | 3 750 000 | 22 500 000 | 13 750 000 | 0 | 40 000 000 |

| Tiltak | 011: Teknisk - Risøyhamn brannstasjon - nybygg | | | | | |
|--------------------------|--|------------------|----------|----------|----------|------------------|
| Beskrivelse | <p>Det er gitt krav/pålegg om vesentlige utbedringer i forbindelse med tilsyn av Arbeidstilsynet i 2017. Dagens bygningsmasse imøtekommer ikke disse kravene/påleggene. Prosjektering/utredning av nybygg startet i 2017. Bygging kan tidligst iverksettes i 2019.</p> <p>Budsjett-tallene er basert på et oppdatert kostnadsoverslag på ca. 14 MNOK.</p> <p>Dette medfører en økning i forhold til økonomiplan 2018 - 2021.</p> | | | | | |
| | | 2020 | 2021 | 2022 | 2023 | Totalt |
| Sum investeringer | | 7 500 000 | 0 | 0 | 0 | 7 500 000 |

Nye tiltak fra 2020

| Tiltak | 017: Teknisk - Enøk-tiltak diverse bygninger | | | | | |
|--------------------------|--|----------------|----------|----------|----------|----------------|
| Beskrivelse | Det er behov for utskifting/utbedring av varme/ventilasjon flere steder. Dette beløpet er er til følgende formål: - Andenes skole, ny pumpe fyrrom, kr 50 000,- - Måsungen bhg, ventilasjonsanlegg, kr 50 000,- - Rabben, varmepumpe, kr 20 000,- - Andøy arbeidssenter, 3 stk varmepumper, kr 60 000,- (Beløpene er eks mva) | | | | | |
| | | 2020 | 2021 | 2022 | 2023 | Totalt |
| Sum investeringer | | 225 000 | 0 | 0 | 0 | 225 000 |

| Tiltak | 018: Teknisk - Skilting etter veiadresseprosjektet | | | | | |
|--------------------------|--|------------------|------------------|----------|----------|------------------|
| Beskrivelse | Det vil være behov for skilting av veier når veiadresseprosjektet er slutført. | | | | | |
| | | 2020 | 2021 | 2022 | 2023 | Totalt |
| Sum investeringer | | 1 250 000 | 1 250 000 | 0 | 0 | 2 500 000 |

| Tiltak | 019: Teknisk - Vannforsyning Hinnøya | | | | | |
|--------------------------|---|-------------------|----------|----------|----------|-------------------|
| Beskrivelse | Kostnadene justeres i hht. kommunestyrets vedtak. | | | | | |
| | | 2020 | 2021 | 2022 | 2023 | Totalt |
| Sum investeringer | | 28 000 000 | 0 | 0 | 0 | 28 000 000 |

| Tiltak | 014: Teknisk - Kommunedelplan Andenes | | | | | |
|--------------------------|---|----------------|------------------|----------|----------|------------------|
| Beskrivelse | Behov for å utvikle en kommunedelplan (arealplan) for Andenes. For å sikre fremdrift i prosjektet er det nødvendig å leie inn ekstern prosjekteringsbistand, eventuelt prosjektansettelse. Oppstart høsten 2020. | | | | | |
| | | 2020 | 2021 | 2022 | 2023 | Totalt |
| Sum investeringer | | 625 000 | 1 250 000 | 0 | 0 | 1 875 000 |

| Tiltak | 016: Teknisk - Andenes helsesenter - Varmtvannsberedere | | | | | |
|--------------------------|--|----------------|----------|----------|----------|----------------|
| Beskrivelse | Det er meldt inn behov for store utbedringsarbeider ved Andenes helsesenter, både som strakstiltak og som mer langsiktige renoveringsarbeider. Dette er et tiltak som må betraktes som et strakstiltak. Regner med å spare litt strøm på dette. | | | | | |
| | | 2020 | 2021 | 2022 | 2023 | Totalt |
| Sum investeringer | | 625 000 | 0 | 0 | 0 | 625 000 |

Nye behov/tiltak som er meldt, men ikke funnet rom for i forslaget

| Bygg / tiltak | Forslag til total kostnadsramme |
|---|---------------------------------|
| 4111 RÅDHUSET | 12 500 000 |
| Brannvarslingsanlegg - bygget fyller ikke forskriftskrav | 3 000 000 |
| Ny oppvarming rådhus/AISH - prosjektering 2020 | 500 000 |
| Ny oppvarming rådhus/AISH - gjennomføring | 9 000 000 |
| 4113 UTESEKSJONEN | 1 100 000 |
| Utvidelse av VA-lager | 1 100 000 |
| 4121 ANDENES SKOLE | 275 000 |
| Innbruddsalarm - fungerer ikke, må erstattes | 225 000 |
| 4128 RISØYHAMN SKOLE | 3 500 000 |
| Idrettsbygget - fasaderehabilitering | 1 000 000 |
| Idrettsbygget - nytt ventilasjonsaggregat | 2 500 000 |
| 4131 MÅSUNGEN BARNEHAGE | 325 000 |
| Nytt gjerde og port, - jf. trafikksikker kommune | 275 000 |
| 4132 MYRULLA BARNEHAGE | 250 000 |
| Nytt gjerde - jf. trafikksikker kommune | 250 000 |
| 4134 WIGWAM (BLEIK) BARNEHAGE | 4 400 000 |
| Nytt elektrisk anlegg -Ikke i henhold til gjeldende lover og regler | 250 000 |
| Nytt kjøkken - slitt og dårlig | 500 000 |
| Ventilasjonsanlegg - må installeres for å tilfredsstille forskriftskrav | 800 000 |
| Fasaderehabilitering - kledning, vinduer, etterisolering | 2 000 000 |
| Ny drenering - vil gjøre at kjeller kan nyttiggjøres | 250 000 |
| Nytt tak – eksisterende tak dårlig, fare for lekkasjer | 600 000 |
| 4136 SKOLESTUA BARNEHAGE | 1 900 000 |
| Nytt kjøkken - kjøkkenet er nedslitt, forventer stenging ved tilsyn | 400 000 |
| Ventilasjonsanlegg - ikke ventilasjonsanlegg i dag, oppfyller ikke krav | 1 500 000 |
| 4137 ÅSE BARNEHAGE | 500 000 |
| Generell renovering/oppussing – inkl. kjøkken | 500 000 |
| 4141 ANDENES HELSESENTER | 49 850 000 |
| Videre utskifting kjøøl og frys - for å få full effekt av arbeidene gjort i 2019 anbefales det å skifte ut 3 anlegg til, vil medføre redusert strøm og vannforbruk | 350 000 |
| Renovering fasader/tak – innmeldt stort behov for utbedringer av fasader og tak (teglstein løsnet, armering rustet, bindingsverk råteskadet, lekkasjer m.m.). Inkluderer også utskifting av vinduer og dører. | 36 000 000 |
| Nye ventilasjonsanlegg - fra 1985, behov for utskifting til mer driftssikre og energieffektive anlegg | 4 000 000 |
| Nytt låsesystem, inkl. nye dører - en god del nøkler «forsvunnet», svekket sikkerhet (bekymringsmelding fra helse- og familie). Inkluderer utskifting av ytterdører og dører inn til legene (lydkrav) | 1 200 000 |
| Oppussing pasientrom – slutføring av arbeider startet i 2018 | 150 000 |
| Oppussing bad pasientrom - baderommene har generelt dårlig standard pga. stor slitasje | 4 500 000 |
| Oppussing spisesal - fra 1985, behov for utbedringer pga. stor slitasje, muligheter for reduserte energikostnader gjennom renovering | 2 500 000 |
| Branntetting av gamle gjennomføringer | 550 000 |
| Sykesignalanlegg omsorgsboligene | 1 500 000 |

| | |
|--|-------------------|
| Bil til pasienter (pris? – 700 – 800 000?) | |
| 4143 RABBEN | 60 000 |
| Utskifting dør og vindu | 40 000 |
| 4146 DAHLETUN | 75 000 |
| Flytte vaktrom - ombygging | 75 000 |
| 4154 ANDENES IDRETTS- OG SVØMMEHALL (AISH) | 12 300 000 |
| Nytt ventilasjonsanlegg – aggregat og styretavler (omfatter også kommunestyresal og kantine; nedslitt anlegg som ikke fyller dagens krav | 3 500 000 |
| Nytt elektrisk anlegg - anlegget er underdimensjonert i forhold til dagens bruk (klarer ikke belastning ved store arrangement) | 2 500 000 |
| Rehabilitering/oppgradering scene - scenerigg, el.tavle, diverse | 1 500 000 |
| Svømmehall - Oppussing av garderober og dusjer | 500 000 |
| Svømmehall - Nytt styreskap for kontroll med klorverdier/UV-filter | 150 000 |
| Rehabilitering fasader/oppussing yttervegger | 4 500 000 |
| To nye ytterdører mot nord | 150 000 |
| 4155 BIBLIOTEKET | 500 000 |
| Utredning utbedring/nybygg | 500 000 |
| 4161 KIILJORDHEIMEN | 2 500 000 |
| Rehabilitering/utbedring del av fasade | 150 000 |
| Ombygging kjøkken, og garderobe | 1 500 000 |
| Utskifting gulvbelegg, gammel del | 150 000 |
| Nødstrømsaggregat | 700 000 |
| ANDENES IDRETTSPARK | 1 200 000 |
| Nytt kunstgressdekke + andre utbedringer: totalkostnad k-ramme: 4 250 000 | 1 200 000 |
| Finansieres også gjennom bruk av midler/støtte fra: | |
| - Spillemidler (NFK): | 1 000 000 |
| - Samfunnsløftet (SNN): | 1 500 000 |
| - Resterende midler fra P184217: | 500 000 |
| - Dugnad AIL: | 50 000 |
| DAMVEIEN, BLEIK | 1 000 000 |
| Nytt personalrom | 1 000 000 |
| KILDEBAKKEN, ÅSE | 1 000 000 |
| Nytt personalrom | 1 000 000 |
| 4410 PARKVESEN | 600 000 |
| "Ny" bil | 600 000 |
| 4520 BRANNVESEN | 500 000 |
| Ny vaktbil overordnet vakt | 500 000 |
| 4521 ANDENES BRANNSTASJON | 600 000 |
| Ny bil til sjåførvakt/utrykningsleder | 600 000 |
| 4522 RISØYHAMN BRANNSTASJON | 3 500 000 |
| "Ny" brannbil | 3 500 000 |
| 4711 KOMMUNALE VEGER OG GATER | 1 500 000 |
| " Ny" hjullaster | 1 500 000 |

Økonomiplan 2020 – 2023

Andøy kommune



Rådmannens forslag

Innholdsfortegnelse

| Innhold | Side |
|--|------|
| | 2 |
| Innledning | 3 |
| Sammendrag | 4 |
| 1.Status | |
| 1.1. Økonomi | 6 |
| 1.2. Demografi | 8 |
| 1.3. Helsetilstanden i befolkningen | 9 |
| 2. Mål, hovedutfordring og muligheter | 10 |
| 2.1 Mål i økonomiplanperioden (2020-2023) | |
| 2.2 Mål i kommuneplanens samfunnsdel (2019-2030) | |
| 2.3 Muligheter og tiltak | |
| 2.4. Resultat- og kvalitetsmål | 13 |
| 2.4.1. Rådmann og stab | |
| 2.4.2 Barnehager | |
| 2.4.3. Grunnskolen | |
| 2.4.4. Helse og familie | |
| 2.4.5. NAV | |
| 2.4.6. Pleie og omsorg | |
| 2.4.7. Teknisk | |
| 2.5 Hvordan målene skal nås | |
| 3. Planarbeid i økonomiplanperioden | 16 |
| 4. Noen konsekvenser knyttet til B 2020/Økonomiplan 2020 – 2023 | 17 |
| 4.1. Tiltak som gir lavere utgifter | |
| 4.2 Andre tiltak | |
| Ressursbruk - nøkkeltall | 18 |

Innledning

Kommunens viktigste oppgave er levering av tjenester til innbyggerne. Hvilke tjenester kommunen leverer bestemmes i stor grad av nasjonale prioriteringer. Kommunens oppgave er å dimensjonere tjenestetilbudene ut fra befolkningens behov og ut fra kommunens økonomiske rammer. Hovedutfordringen er å tilpasse tjenesteproduksjonen til kommunens stramme økonomiske rammer. Samtidig skapes det forventninger til kommunene om at de kommunale oppgavene skal løses på en god måte.

Kommunestyret skal en gang i året vedta en rullerende økonomiplan. Den skal omfatte minst de fire neste budsjettår. Økonomiplanen skal omfatte hele kommunens virksomhet. Den skal gi en realistisk oversikt over sannsynlige inntekter, forventede utgifter og prioriterte oppgaver i økonomiplanperioden. Hvert av årene i økonomiplanen må være i balanse.

Kommunestyret skal innen årets utgang vedta et budsjett for kommende kalenderår. Det er et krav at årsbudsjettet skal være i balanse. Budsjettet skal omfatte hele kommunens virksomhet, være realistisk, og er en bindende plan for kommunens tilgang på midler og anvendelsen av disse i budsjettåret.

I tillegg til drift i egen regi, inkluderer Andøy kommunes budsjett også kommunens utgifter til drift som skjer i regi av andre. Dette gjelder interkommunalt samarbeid etter § 27 i kommuneloven og annet interkommunalt samarbeid.

Første året i økonomiplanen er årsbudsjett for 2020. Økonomiplanen justeres i tråd med de forutsetninger og vedtak som er gjort/gjøres. Årene 2021 – 2023 justeres i hht. årsbudsjettet for 2020. Økonomiplanen er utarbeidet i faste 2020-kroner. Dette innebærer at inntekter og/eller utgifter som er faste i planperioden, for eksempel avdrag på lån, sannsynligvis vil ha mindre verdi i 2023 enn i 2020.

I Andøy har vi valgt å behandle økonomiplanen og kommende års budsjett samtidig.

Andøy kommune har forholdsvis mange brukere i kategorien ”ressurskrevende tjenester”. Staten dekker en andel av kommunens utgifter her, gjennom en refusjonsordning. Denne refusjonsordningen blir stadig dårligere, slik at kommunene må dekke en større andel av utgiftene til disse tjenestene. Nettoutgifter for disse tjenestene øker også for Andøy.

Årlige låneopptak er større enn det som årlig tilbakebetales på tidligere låneopptak.

Økonomiplanens store investeringer, med tilhørende store låneopptak, gjør at kommunens utgifter til renter og avdrag på lån øker betydelig i økonomiplanperioden. Vi må være forberedt på renteøkning utover i økonomiplanperioden.

Andøy kommune har liten økonomisk handlefrihet. Det betyr at nye behov/nye oppgaver må løses ved å frigjøre ressurser fra eksisterende drift. Selv uten nye utfordringer som må løses, er det nødvendig å fortsette å jobbe med endringer som bidrar til utgiftsreduksjoner.

Folketallet i Andøy er redusert med mer enn 250 innbyggere de siste 2-3 årene. Det gir kommunen betydelig reduserte inntekter og øker behovet for å ta ned utgiftene.

Sammendrag/økonomiske oversikter:

Rådmannens forslag til økonomiplan for perioden 2020 – 2023 gir følgende:

1. Frie inntekter (tall i hele 1000 kroner)

| | R 2018 | B 2019 | B 2020 | Ø 2021 | Ø 2022 | Ø 2023 |
|---------------------------|---------|---------|---------|---------|---------|---------|
| Frie disponible inntekter | 338 280 | 336 488 | 342 657 | 341 877 | 344 377 | 344 377 |

2. Netto driftsramme fordeles slik i økonomiplanperioden (tall i hele 1000 kroner):

| | R 2018 | B 2019 | B 2020 | Ø 2021 | Ø 2022 | Ø 2023 |
|------------------------|----------|----------|----------|----------|----------|----------|
| Politisk og kontroll | 4 323 | 4 268 | 4 147 | 4 447 | 4 147 | 4 147 |
| Rådmann og stab | 52 845 | 47 194 | 45 212 | 44 588 | 44 025 | 43 530 |
| Støttefunksjon | 12 514 | 12 425 | 12 654 | 12 659 | 12 659 | 12 659 |
| Andenes skole | 31 495 | 28 638 | 27 812 | 26 925 | 26 882 | 26 882 |
| Risøyhamn skole | 11 806 | 10 336 | 9 695 | 8 450 | 8 450 | 8 450 |
| Barnehage og lærlinger | 32 966 | 32 627 | 33 384 | 31 961 | 32 310 | 31 461 |
| Helse- og familie | 18 420 | 19 690 | 21 004 | 20 674 | 20 674 | 20 674 |
| NAV | 10 633 | 7 588 | 7 951 | 7 851 | 7 751 | 7 751 |
| Pleie og omsorg | 104 901 | 101 198 | 106 487 | 105 451 | 105 298 | 105 298 |
| Teknisk | 35 566 | 35 282 | 36 135 | 36 885 | 36 752 | 36 752 |
| Religiøse formål | 3 085 | 2 880 | 2 680 | 2 680 | 2 680 | 2 680 |
| Kap 7 – 9 | -318 556 | -302 126 | -307 162 | -302 571 | -301 629 | -300 285 |

3. Andøy kommunes andel til interkommunale virksomheter settes til kr 15 343 000.

4. Overføring til Andøy Kirkelige Fellelråd settes til kr 2 464 000.

5. Fastsettelse av kommunale priser (se egen prisliste).

6. Investeringer (tall i 1000 kroner)

| Tiltak | 2020 | 2021 | 2022 | 2023 |
|--|----------------|----------------|---------------|--------------|
| Formidlingslån Husbanken | 5 000 | 5 000 | 5 000 | 5 000 |
| Kirkelig fellelråd – diverse investeringer | 150 | 150 | 150 | 150 |
| Landbrukslån | 100 | 100 | 100 | 100 |
| Vannforsyning Hinnøya | 28 000 | 0 | 0 | 0 |
| Oppgraderinger på IT | 1 000 | 1 000 | 1 000 | 1 000 |
| Risøyhamn brannstasjon – nybygg | 7 500 | 0 | 0 | 0 |
| Andenes brannstasjon – nybygg/utvidelse | 22 500 | 0 | 0 | 0 |
| Asfaltering | 2 000 | 0 | 0 | 0 |
| Kommunedelplan Andenes | 625 | 1 250 | 0 | 0 |
| Kommuneplanens arealdel – revisjon | 250 | 0 | 0 | 0 |
| Nytt kommunalt arkiv | 0 | 6 250 | 0 | 0 |
| Nytt sykehjem, Åse | 22 500 | 53 400 | 0 | 0 |
| Omsorgsboliger Andenes | 3 750 | 22 500 | 13 750 | 0 |
| Digitalisering | 1 250 | 1 250 | 1 250 | 1 250 |
| Velferdsteknologi | 1 250 | 1 250 | 1 250 | 1 250 |
| Varmtvannsberedere Andenes Helsecenter | 625 | 0 | 0 | 0 |
| Enøk-tiltak diverse bygninger | 225 | 0 | 0 | 0 |
| Skilting etter veiadresseprosjektet | 1 250 | 1 250 | 0 | 0 |
| Ny barnehage på Andenes | 2 500 | 18 750 | 18 750 | 0 |
| Sum | 100 475 | 112 150 | 41 250 | 8 750 |

7. Låneopptak – prioritering (tall i hele 1000 kroner)

| Tiltak | 2020 | 2021 | 2022 | 2023 |
|--|---------------|---------------|---------------|--------------|
| 1 Formidlingslån | | | | |
| Formidlingslån fra Husbanken | 5 000 | 5 000 | 5 000 | 5 000 |
| 2 Selvkost | | | | |
| Vannforsyning Hinnøya | 28 000 | | | |
| 3 Nye bygg | | | | |
| Nytt sykehjem Åse | 18 000 | 42 700 | | |
| Risøyhamn brannstasjon | 6 000 | | | |
| Andenes brannstasjon | 18 000 | | | |
| Omsorgsboliger, Andenes | 3 000 | 18 000 | 11 000 | |
| Nytt kommunalt arkiv | | 5 000 | | |
| Ny barnehage på Andenes | 2 000 | 15 000 | 15 000 | |
| | | | | |
| 4 Andre investeringer | | | | |
| Oppgraderinger på IT | 1 000 | 1 000 | 1 000 | 1 000 |
| Kommuneplanens arealdel - revisjon | 200 | | | |
| Kommunedelplan Andenes | 500 | 1 000 | | |
| Varmtvannsberedere Andenes Helsesent | 500 | | | |
| Kirkelig fellestråd – div. investeringer | 150 | 150 | 150 | 150 |
| Digitalisering | 1 000 | 1 000 | 1 000 | 1 000 |
| Velferdsteknologi | 1 000 | 1 000 | 1 000 | 1 000 |
| Teknisk drift – asfaltering | 1 600 | | | |
| Skilting etter veiadresseprosjektet | 1 000 | 1 000 | | |
| | 87 130 | 90 850 | 34 150 | 8 150 |

Andøy kommune viderefører rammen på likviditetslånet på 20 mill kroner.

8. Eiendomsskatt

Eiendomsskatten videreføres, på boliger og fritidseiendommer for 2020 med 5 ‰ og for 2021 med 4 ‰. Andre eiendommer videreføres med 7 ‰.

For boligdelen av eiendommer (herunder fritidseiendommer) som ikke benyttes til næringsvirksomhet, skal det være et bunnfradrag på kr 0.- av takstverdi.

I tillegg er det lagt inn forventet eiendomsskatt (eller evt. annen inntekt) fra Andmyran Vindkraft fra og med 2021. Hvor stor inntekten faktisk vil bli, er foreløpig ikke avklart.

1. Status

Dette kapitlet inneholder fakta til og med 2018, samt budsjett/prognoser fra og med 2019 til og med 2023.

1.1. Økonomi

Driftsregnskapet for 2018 ble gjort opp i balanse. Før redusert avsetning til fond var resultatet et underskudd på 3 mill kr. Investeringsregnskapet ble avsluttet i balanse.

Den ordinære driften endte med et merforbruk på 10,6 mill kr.

Forklaringen på at regnskapet for 2018 ble oppgjort i balanse (til tross for at enhetene hadde 10,6 mill i merforbruk), var i hovedsak:

- merinntekt på skatt og rammetilskudd 3,5 mill kroner
 - mindre netto utgifter på renter/avdrag 2,7 mill kroner
 - merinntekt/mindreutgift pensjon/premieavvik 1,4 mill kroner
 - redusert avsetning til fond 3,0 mill kroner
- 10,6 mill kroner

Oversikt over netto driftsresultat og netto driftsresultat korrigert for bruk og avsetning bundne fond de siste tre årene (tall i hele tusen):

| | 2016 | 2017 | 2018 |
|--|---------|--------|---------|
| Netto driftsresultat (- = positivt resultat) | -15 832 | -6 761 | -14 487 |
| Bruk av bundne fond | -1 728 | -3 552 | -4 869 |
| Avsetning til bundne fond | 807 | 371 | 25 364 |
| Korrigert netto driftsresultat | -16 753 | -9 941 | 6 008 |

Korrigert netto driftsresultat er blitt betydelig forverret de siste årene, og for 2018 er korrigert netto driftsresultat negativt.

Inntekter/utgifter

I perioden fra 2014 til 2018 økte kommunens driftsinntekter med 49,7 mill kroner (12,7 %). I samme periode økte driftsutgiftene med 27,8 mill kroner (6,8 %).

For 2020 er brutto driftsinntekter budsjettert med 434,2 mill kroner, frie inntekter utgjør 342,7 mill kroner.

De viktigste rammene for kommunens budsjett fastsettes i statsbudsjettet gjennom tildeling av rammetilskudd. I tillegg inngår kommunens skatteinntekt, eiendomsskatt og integreringstilskudd i beløpet "frie inntekter". Disse inntektene kan disponeres fritt innenfor rammen av lover og regelverk og gir rom for lokal tilpasning.

Andre inntekter er:

Øremerkede tilskudd må benyttes i tråd med formålet som er gitt for bevilgningen.

Gebyrinntekt er kommunale avgifter og egenbetaling for tjenester som leveres av kommunen.

Lånegjeld

Andøy kommune hadde pr 31.12.2018 en lånegjeld på ca 403,4 mill kroner. Ca 65 % av lånebeløpet hadde ved sist årsskifte lånevilkår med flytende rente. Resten av lånegjelden hadde fast rente. Andelen lån med flytende rente har økt den siste tiden.

| | Andøy 2018 | Land u/Oslo 2018 | Kostragr.11 2018 |
|-----------------------------------|------------|------------------|------------------|
| Netto lånegjeld pr innbygger (kr) | 62 679 | 75 648 | 87 147 |

Oversikten viser at Andøy fortsatt har en lånegjeld pr innbygger godt under snittet i Kostragr. 11, mens vi nærmer oss snittet på landsbasis.

Med de investeringer som er vedtatt i økonomiplanperioden, vil kommunens lånegjeld øke til over 90 000 kr/innbygger i løpet av perioden .

Regnskapsføring av pensjon

Summen av medlemsinnskudd (arbeidstakers andel) og den andelen arbeidsgiver skal betale av lønnsutbetalingene tilsvarer den totale pensjonspremien som kommunen betaler til pensjonsforsikringsselskapene for det aktuelle året.

I driftsregnskapet utgiftsføres imidlertid det beløpet som pensjonsforsikringsselskapene beregner som årets pensjonskostnad for Andøy. Forskjellen mellom betalt pensjonspremie og beregnet pensjonskostnad kalles *premieavvik* og skal inntekts- eller utgiftsføres i driftsregnskapet og balanseføres (akkumulert premieavvik).

Akkumulert premieavvik skal så føres i regnskapet i løpet av 15/10/7 år, avhengig av hvilket år premieavviket oppsto/ble regnskapsført.

I driftsbudsjettet for 2020 budsjetteres det med beregnet pensjonskostnad. Dette er kostnaden etter at det er tatt hensyn til både premie, premieavvik og akkumulert premieavvik. Pensjonskostnadene er beregnet å utgjøre ca 16 % av lønnskostnadene. Arbeidstakers andel er på 2 % av lønnen.

Konsekvensjustert budsjett og handlingsrom

Skal vedtatt drift pr 2019 videreføres i økonomiplanperioden, kreves det ca 13 mill kroner mer i inntekt enn det som disponeres i 2020. Gapet mellom tilgjengelige inntekter og framskrevet drift forsterkes utover i perioden. Dette viser at driftsutgiftene vil bli større enn tilgjengelige inntekter om det ikke iverksettes ytterligere reduksjonstiltak fra 2020. Bruker vi Kostra-data til å sammenligne driftsutgiftene med landsgjennomsnittet og gjennomsnittet for Nordland, ser vi at på flere tjenestoområder har Andøy større driftsutgifter enn for eksempel landsgjennomsnittet. Et driftsnivå på samme nivå som landsgjennomsnittet, ville gitt oss lavere driftsutgifter.

Korrigert netto driftsresultat

For økonomiplanperioden er det budsjettet med at driften skal ha følgende netto driftsresultat.

– tall i hele 1000 kroner

| | R 2017 | R 2018 | B 2019 | Ø 2020 | Ø 2021 | Ø 2022 | Ø 2023 |
|------------------------------|--------|---------|--------|--------|--------|--------|--------|
| Netto driftsresultat | -6 761 | -14 487 | -1 823 | -3 776 | -4 371 | -3 621 | -3 514 |
| Bruk av bundne fond | -3 551 | -4 869 | -1 631 | 0 | 0 | 0 | 0 |
| Avsetning til bundne fond | 371 | 25 364 | 0 | 1 067 | 1 067 | 1 067 | 1 067 |
| Korrigert driftsresultat | -9 942 | 6 008 | -3 454 | -2 709 | -3 304 | -2 554 | -2 447 |
| Korrigert driftsresultat i % | 2,3% | -1,3% | 0,8 % | 0,6 % | 0,8 % | 0,6 % | 0,6 % |

Tabellen viser at det er budsjettert med positivt netto driftsresultat for samtlige år i økonomiplanperioden 2020 – 2023. Størstedelen av korrigert driftsresultat avsettes til fond.

Utvikling i lånegjeld

Størrelsen på lånegjelden påvirker omfanget av tjenestene som ytes.

– tall i hele 1000 kr

Regnskap 2017 og 2018, budsjett/øk.plan 2019 - 2023

| | 2017 | 2018 | 2019 | 2020 | 2021 | 2022 | 2023 |
|-----------------------------------|---------|---------|---------|---------|---------|---------|---------|
| Lånegjeld pr 01.01. | 321 038 | 389 731 | 403 627 | 405 567 | 469 087 | 534 319 | 539 992 |
| Nye lån | 89 256 | 37 500 | 25 550 | 87 130 | 90 850 | 34 150 | 8 150 |
| Avdrag | -20 563 | -23 604 | -23 610 | -23 610 | -25 618 | -28 477 | -29 598 |
| Lånegjeld pr 31.12. | 389 731 | 403 627 | 405 567 | 469 087 | 534 319 | 539 992 | 518 544 |
| Utlån | -36 907 | -35 240 | -35 000 | -35 000 | -35 000 | -35 000 | -35 000 |
| Ubrukte lånemidler | -56 801 | -69 231 | -60 000 | -60 000 | -60 000 | -60 000 | -60 000 |
| Netto lånegjeld | 296 023 | 299 156 | 310 567 | 374 087 | 439 319 | 444 992 | 423 544 |
| Lånegjeld pr innbygger | 60 413 | 61 052 | 63 381 | 76 344 | 89 657 | 90 815 | 86 438 |
| Sum driftsinntekter | 432 889 | 455 703 | 408 616 | 434 166 | 434 192 | 436 712 | 436 712 |
| Netto lånegjeld i % av driftsinnt | 68,4% | 65,6 % | 76,0 % | 86,2 % | 101,2 % | 101,9 % | 97,0 % |

Tabellen viser hvordan lånegjelden utvikler seg i økonomiplanperioden, totalt, pr innbygger og i % av driftsinntektene. Lånegjelda har økt kraftig de siste årene, og vil fortsette å øke i hele økonomiplanperioden, spesielt i årene 2020 og 2021.

Å øke lånegjelden med mer enn det som betales i årlige avdrag, innebærer at større deler av netto driftsinntekt må disponeres til avdrag og renter på lån.

I vedtatt årsbudsjett/økonomiplan tas det i 2019 opp nye lån med til sammen 25,6 mill kroner. Etter forslaget til økonomiplan tas det opp størst lån i 2020 og 2021, med hhv. 87,1 og 90,9 mill kroner. Det legges til grunn at låneopptaket for alle årene skjer på slutten av årene, noe som innebærer at det betales lite renter og ingen avdrag på de nye lånene i opptaksårene.

Avdrag på lån øker fra 23,6 mill kroner i 2018 til 29,6 mill kroner i 2023.

Som nevnt foran, har ca 65 % av kommunens lånegjeld lånevilkår på flytende rente. Før nye lån opptas utgjør denne andelen ca 262 mill kroner. Hvis renten på denne låneportefølje øker med 1 prosentpoeng, vil årlige renteutgifter øke med ca 2,6 mill kroner.

Det må vurderes om det vil være hensiktsmessig å foreta rentebinding på en større andel av gjelden.

1. 2. Demografi

Faktisk folketall pr 01.01.2018 og 2019 samt prognose*) for perioden 2019 – 2040 (SSB – middels nasjonal vekst):

| | 01.01.18 | 01.01.19 | 2019 | 2025 *) | 2030 *) | 2035 *) | 2040 *) |
|-------------------|-------------|-------------|-------------|-------------|-------------|-------------|-------------|
| 0-5 år | 272 | 249 | 267 | 269 | 270 | 258 | 240 |
| 6-15 år | 505 | 488 | 469 | 460 | 462 | 474 | 470 |
| 16-19 år | 257 | 236 | 248 | 207 | 188 | 185 | 187 |
| 20-66 år | 2793 | 2718 | 2778 | 2644 | 2543 | 2393 | 2294 |
| 67 år eller eldre | 1075 | 1080 | 1084 | 1173 | 1224 | 1303 | 1338 |
| | 4902 | 4771 | 4875 | 4753 | 4687 | 4613 | 4529 |

SSBs prognose er fra 2018 (og tar ikke høyde for den faktiske nedgangen i folketallet de siste årene). Oversikten ovenfor viser at

- ✓ Andøy mistet 131 innbyggere fra 2018 til 2019
- ✓ faktisk innbyggertall 01.01.19 er betydelig lavere enn prognosen for 2019 som var utarbeidet i 2018
- ✓ selv om SSBs prognose trolig ville vist større nedgang om den hadde vært oppdatert i 2019, ville den tendensen vært den samme:
 - aldersgruppen 20-66 år reduseres betydelig (ned med ca 500 fram mot 2040)
 - aldersgruppen 67 år og eldre øker
 - antall innbyggere totalt reduseres gradvis utover i perioden

Uavhengig av om omstillingsarbeidet lykkes med å bidra til nye arbeidsplasser og til å opprettholde/øke innbyggertallet, står vi overfor den samme demografiutfordringen som andre kommuner: vi blir færre som skal gi tjenester til flere. Endrings-/omstillingsbehovet er her nå, ikke langt fram i tid.

1.3. Helsetilstanden i befolkningen

Helsetjenester av høy kvalitet er viktig for å oppnå god helse. Utviklingen i andre sektorer og bedringer i velferden har sannsynligvis hatt større betydning for at befolkningen i Norge og i Andøy har oppnådd en betydelig forbedring i helse og levealder. Velstandsøkningen har vært nødvendig for å bedre befolkningens helse, samtidig som en frisk og arbeidsfør befolkning har vært en forutsetning for økonomisk utvikling. I dag utfordres Andøy, som landet for øvrig, av en nasjonal trend med sykdommer som i mange tilfeller er knyttet til livsstil, til hva vi spiser og drikker og til fysisk aktivitet. Dette er helseutfordringer som ikke løses med økt kapasitet og økt kvalitet i behandlingstilbudet, men gjennom helsefremmende og sykdomsforebyggende arbeid.

Oversiktsdokument over helsetilstanden og påvirkningsfaktorer i Andøy kommune (2016) identifiserer følgende folkehelseutfordringer i Andøy kommune

- Drop-out elever i den videregående skolen
- Utfordringer mtp skolemiljøet
- Andelen sosialhjelpsmottakere øker og andelen uføretrygdete er over landsgjennomsnittet
- Økende andel av befolkningen over 80 år, synkende andel under 80
- Livsstilssykdommer: KMI, hjerte- og karsykdommer, muskel- og skjelettrelaterte lidelser
- Psykisk helse/lidelser og samhandlingsreformen
- Manglende statistikk i forhold til skadeomfang og rusmiddelbruk

Oversiktsdokumentet oppdateres høsten 2019

2. Mål, hovedutfordring og muligheter

2.1 Mål i økonomiplanperioden (2020-2023)

| Mål | Strategi |
|--|--|
| Økonomisk handlefrihet – netto driftsresultat på minst 1,75% av driftsinntektene | <ul style="list-style-type: none"> - Øke endrings- og utviklingskompetansen i organisasjonen og ta den i bruk - Styrke lederkompetansen |
| Et attraktivt bosted og en næringsvennlig kommune, som framstår som en god samarbeidspart for næringslivet | <ul style="list-style-type: none"> - Jobbe aktivt med stedsutvikling og med å fremstå som et attraktivt sted å flytte til, spesielt for unge - Gjennomføre anbefalte tiltak i forprosjekt Næringsvennlig kommune |

Hovedutfordringen i økonomiplanperioden blir å finne en balanse mellom utviklingsarbeid (for å øke attraktiviteten som bo- og næringskommune) og arbeidet med å tilpasse driften til lavere inntektsrammer-.

2.2 Mål i kommuneplanens samfunnsdel (2019-2030)

Mål og strategier i kommuneplanens samfunnsdel (vedtatt i kommunestyret 17.06.19):

| Utvikling og vekst | |
|---|--|
| Mål | Strategier |
| Opprettholde befolkning på 5000 innbyggere med en mer balansert alderssammensetning | <ul style="list-style-type: none"> • Legge til rette for å utvikle et differensiert arbeidsliv med varierte arbeidsplasser • Lage en boligstrategi tilpasset ungdom i etableringsfasen • Utvikle en strategi for bedre samhandling mellom kommunen og frivillige organisasjoner • Opprettholde kommunale tjenester av høy kvalitet • Bygge ut infrastruktur og utvikle kommunikasjonen i kommunen |
| Identitet og omdømme – sammen skaper vi framtid i Andøy | <ul style="list-style-type: none"> • Starte et omdømmeprosjekt som skal gi omverdenen et positivt inntrykk av kommunen og utvikle intern stolthet • Identitets- og omdømmearbeidet skal involvere alle innbyggere og samle og kommunisere suksesshistorier • Styrke Andøy sin identitet ved å gi yngre generasjoner opplæring i lokal historie og tradisjoner |

| | |
|---|---|
| Skape grunnlag for en offensiv næringsutvikling og vekst i kommunen | <ul style="list-style-type: none"> • Gjennomføre de mål og tiltak som ligger i Samskap fram mot 2023 |
| Livskraftig lokaldemokrati med økt valgdeltakelse | <ul style="list-style-type: none"> • Tilrettelegge for økt lokalpolitisk deltakelse, og åpne for dialog med innbyggerne • Øke politikernes status gjennom kompetanseheving • Øke rekrutteringen av unge politikere, blant annet gjennom tilrettelegging for et aktivt ungdomsråd |
| Klima og miljø | |
| Mål | Strategier |
| Andøy skal være en bærekraftig kommune | <ul style="list-style-type: none"> • Sertifiseres som bærekraftig reisemål innen 2023 • Tilrettelette for at bedrifter i Andøy blir miljøsertifisert • Sertifiseres som miljøfyrtårn innen 2025 • Utarbeide forvaltningsplaner og besøksstrategier for naturvernområder i Andøy kommune • Jobbe for å gjøre Andøyatrasektet til et marint verneområde • Utarbeide kulturminneplan med fokus på skjøtsel |
| Redusere netto energiforbruk | <ul style="list-style-type: none"> • Energinøytralt Andøy-samfunn innen 2050 • Fokus på energibruk i skolene, undervisningen • Alle nye kommunale bygg skal være lavenergibygge eller oppfylle passivhusstandard • Tilrettelegge for etablering av fornybar energiproduksjon |
| Føringer for arealbruk | |
| Mål | Strategi |
| Innbyggerne, både eksisterende og tilflyttende, skal ha muligheter til kjøp og utvikling av boliger i hele kommunen | <ul style="list-style-type: none"> • Legge til rette for nye boligfelt for de som ønsker å bygge egen bolig, herunder legge til rette for boformer for de som etterspør alternativer til enebolig • Tilrettelegge for flere boligområder uten krav til deltaljregulering etter kommuneplanens arealdel • Arbeide for bedre synliggjøring av ledige tomter og boliger <p>Andøy kommune skal også ha fokus på</p> <ul style="list-style-type: none"> • Gode møtesteder for barn, unge og eldre • Sikker tilgang til gangfelt/sykkelvei fra nye boligområder og eksisterende områder med stor trafikkbelastning • Å avsette tilstrekkelig med arealer for kultur og fritidstilbud • Å underbygge og støtte lokale initiativ |

| Levekår | |
|---|---|
| Andøy skal være en kommune med gode levekår | <ul style="list-style-type: none"> • Etablere flere møtesteder for barn, unge og eldre • Legge til rette for et inkluderende arbeidsliv og et godt utdanningstilbud • Videreutvikle kultur og friluftstilbudet • Legge til rette for god folkehelse |
| Kommunen som tjenesteyter | |
| <p>For å løse utfordringene framover og sikre samsvar mellom tjenester og ressursbruk og sikre gode tjenester i framtida, er det nødvendig å satse på følgende mulighetsområder:</p> <ul style="list-style-type: none"> • Økt samarbeid med frivillig sektor • Digitalisering – ny teknologi • Innovasjon i kommunal tjenesteproduksjon • Økt fokus på forebygging <p>Andøy kommunes mål er å utvikle kommunen til</p> <ul style="list-style-type: none"> • Et attraktivt bosted, spesielt for unge <p>For barnefamilier vil blant annet tilgang på barnehageplass ha en særskilt betydning for kommunens attraktivitet. Kommunen skal derfor jobbe med sikte på å ha ledig kapasitet gjennom året i kommunens barnehager, for å bidra til å sikre at yrkesaktive med barn ønsker å flytte til kommunen.</p> | |

2.3 Muligheter og tiltak

Skal vi nå målene i økonomiplanperioden og i kommuneplanens samfunnsdel, må vi ta i bruk de mulighetene vi har innenfor områdene som er skissert nedenfor, med oversikt over tiltak vi vil jobbe med framover. Oversikten over tiltak er ikke uttømmende og må suppleres/oppdateres ved den årlige rulleringen av økonomiplanen.

| Muligheter | Tiltak |
|-------------------------|---|
| Innovasjon og nytenking | <ul style="list-style-type: none"> - Lederutvikling – 2 årig program for avdelingsledere - Lederutviklingsprogram (endrings-/utviklingsarbeid) - rådmannens ledergruppe - Innarbeide kontinuerlig forbedringsarbeid (Lean) i organisasjonen - Bruke medarbeiderundersøkelsen 10 faktor som forbedringsverktøy |
| Velferdsteknologi | <ul style="list-style-type: none"> - Kartlegge behov/muligheter – lage plan for å ta i bruk nye løsninger innenfor velferdsteknologi - Utrede overgang til digitale tilsyn, elektroniske dørlås, samt logistikk-løsning for mer optimale kjøreruter for hjemmetjenesten - Elektronisk medisineringsstøtte (forutsetter bruk av multidoser) |
| Digitalisering | <ul style="list-style-type: none"> - Ny infrastruktur (IT) som ivaretar behovet for sikkerhet og funksjonalitet (sikker tilgang til tjenester, internett, trådløse nettverk) - Ny nettside som legger til rette for digitale løsninger - Nytt sak/arkivsystem (forutsetning for digitale løsninger) - Digitalisering byggesaksbehandling - Utnytte muligheter i digitale læringsplattformer – bruke lærerressurser på tvers av skolene (fjernundervisning) |

| | |
|--|---|
| Forebyggende arbeid | -Plan for folkehelse og forebygging – se ulike tiltak i sammenheng og vurdere hvordan ressursene kan brukes best mulig sett under ett - Utrede mulighet for tverrfaglig/tverrsektorielt team med miljøarb./miljøterapeuter – samle dagens ressurser fra ulike enheter |
| Frivillig innsats – samskaping | -Prøve ut ulike verktøy for samhandling med lag/foreninger og andre aktører i lokalsamfunnet for å finne løsninger på felles utfordringer (samskaping) - Etablere «samskapende» møteplasser – innenfor f eks PLO, skole, barnehage – med mål om økt frivillig innsats (f eks. leksehjelp i omsorgsboliger, bestemorordning, «yngre pensjonisters arbeidspool» - bistå m/snørydding, plenklipping, handling osv for hjemmeboende eldre) |
| Andre tiltak | |
| Igangsette planlegging av boligfelt Andenes (nye boligtomter) | |
| Avklare nye boligarealer i fbm revisjon av kommuneplanens arealdel | |
| Avklare nye næringsarealer i fbm revisjon av kommuneplanens arealdel | |
| Stedsutviklingsprosjekt (Samskap) | |

2.4. Resultat- og kvalitetsmål

Målene er formulert i dialog med enhetslederne. Det er lagt vekt at målene skal si noe viktig om kvaliteten på tjenestene – og ønsket resultat må beskrives i form av tall. Måloppnåelse kan måles gjennom blant annet KOSTRA-data, brukerundersøkelser, medarbeiderundersøkelser, nasjonale prøver og elevundersøkelser.

2.4.1 RÅDMANN OG STAB

| MÅLEOMRÅDER | STATUS | MÅL | |
|--|------------|--------|----------|
| BRUKERPERSPEKTIVET | 2018 | 2020 | 2021 -23 |
| 1. Utlånet ved Andøy folkebibliotek skal være på samme nivå som gjennomsnittsutlånet for Nordland. | 2,6 | ≥N 2,7 | ≥ N 2,7 |
| 3. Andelen elever som får et tilbud i kulturskolen | 14,9% | 15% | 16% |
| 4. Totalvurdering næringsvennlighet (snitt score bedrifter) | 3,3 (2018) | | ≥4 |
| MEDARBEIDERPERSPEKTIVET | | | |
| 1. Nærvær i % | 92,9 % | 93% | 94% |
| ØKONOMI | | | |
| Prosentvis avvik mellom budsjett og regnskap | -1,60% | 0 | 0 |

2.4.2 GRUNNSKOLEN

| MÅLEOMRÅDER | STATUS | MÅL | |
|--|----------------------|----------------|------------------|
| BRUKERPERSPEKTIVET | 2018-19 | 2019-20 | 2021 – 23 |
| Opplevd kvalitet: | | | |
| 1 Prosentandel elever som opplever mottbing 7. trinn | * | 0% | 0% |
| 2 Prosentandel elever som opplever mobbing 10. trinn | 0% | 0% | 0% |
| 3. Snitt indikatorer for motivasjon hos elever – 10. årstrinn | 3,5% | 3,7 | 3,9 |
| Målt kvalitet: | | | |
| 1. Fordeling på mestringsnivå på nasjonale prøver | | | |
| • Mestringsnivå 1 i lesing 5. trinn | 31,0% | 22 | 20 |
| • Mestringsnivå 3 i lesing 5. trinn | 14,3% | 13 | 15 |
| • Mestringsnivå 1 i regning 5. trinn | 37,5 | 29 | 27 |
| 2. Snittkarakter i matematikk skriftlig etter 10. årstrinn | 2,8 | 3,0 | 3,2 |
| 3. Snittkarakter i norsk hovedmål skriftlig etter 10. årstrinn | 2,6 | 3,1 | 3,5 |
| MEDARBEIDERPERSPEKTIVET | 2018 | 2020 | 2021-23 |
| 1. Nærvær i % | A:91,01% R:90,79% | 93 % 93% | 94 % 94% |
| ØKONOMI | | | |
| 1. Prosentvis avvik mellom budsjett og regnskap | A: 7,06% R: 3,41% | 0 0 | 0 0 |

2.4.3. BARNEHAGER

| MÅLEOMRÅDER | STATUS | MÅL | |
|---|-------------|-------------|------------------|
| BRUKERPERSPEKTIVET | 2018 | 2020 | 2021 – 23 |
| Målt kvalitet: | | | |
| 1. Andel styrere og ped.ledere med godkjent førskolelærerutdanning | 87% | 95 % | 100 % |
| 2. Andel assistenter med førskolelærerutdanning, fagutdanning eller annen ped.utdanning | 38% | 40 % | 45 % |
| MEDARBEIDERPERSPEKTIVET | | | |
| 1. Nærvær i % | 89,44% | 93 % | 94 % |
| ØKONOMI | | | |
| 1. Prosentvis avvik mellom budsjett og regnskap | 3,53% | 0 | 0 |
| FORBEDRINGSOMRÅDER: | | | |
| Brukerundersøkelser | | | |

2.4.4. HELSE- OG FAMILIE

| MÅLEOMRÅDER | STATUS | MÅL | |
|---|---------|------|----------|
| | 2018 | 2020 | 2021 -23 |
| MEDARBEIDERPERSPEKTIVET | | | |
| 1. Nærvær i % | 94,82 % | 95 % | 95 % |
| ØKONOMI | | | |
| 1. Prosentvis avvik mellom budsjett og regnskap | - 2,01% | 0 | 0 |
| FORBEDRINGSOMRÅDER: | | | |
| 1. Legedekning: antall besatte fastlegehj./legestillinger | 4 | 6 | 6 |
| 2. Legetimer pr beboer i sykehjem/HDO | 0,33 | 0,35 | 0,4 |
| 3. Gjennomførte helsekontroller ved 4 årsalder | 90,7% | 100% | 100% |

2.4.5. NAV

| MÅLEOMRÅDER | STATUS | MÅL | |
|--|---------|---------|---------|
| | 2018 | 2020 | 2021-23 |
| BRUKERPERSPEKTIVET | | | |
| 1. Andel sosialhjelpsmottakere i aldersgruppen 18 -24 år | 6,2 | 5,5 | 5 |
| 2. Gjennomsnittlig stønadstid for sosialhjelpsmottakere i aldersgruppen 18 – 24 år | 3,4 mnd | 2,5 mnd | 2 mnd |
| 3. Gjennomsnittlig stønadstid for sosialhjelpsmottakere i aldersgruppen 25 -66 år | 4,4 mnd | 2,6 mnd | 2 mnd |
| MEDARBEIDERPERSPEKTIVET | | | |
| 1. Nærvær i % | 93,3 % | 96 % | 96 % |
| ØKONOMI | | | |
| 1. Prosentvis avvik mellom budsjett og regnskap | +31,86% | 0 | 0 |

2.4.6 PLEIE OG OMSORG

| MÅLEOMRÅDER | STATUS | MÅL | |
|---|--------|------|---------|
| | 2018 | 2020 | 2021-23 |
| BRUKERPERSPEKTIV (målt kvalitet) | | | |
| Legetimer pr uke pr beboer i sykehjem | 0,33 | 0,35 | 0,40 |
| Fysioterapitime pr beboer i sykehjem | 0,47 | 0,50 | 0,55 |
| Andel ansatte med fagutdanning | 76% | 76% | 78% |
| MEDARBEIDERPERSPEKTIVET | | | |
| 1.Nærvær i % | 89,54% | 92 % | 93 % |
| ØKONOMI | | | |
| 1. Prosentvis avvik mellom budsjett og regnskap | +4,62% | 0 | 0 |

2.4.7 TEKNISK

| MÅLEOMRÅDER | STATUS | MÅL | |
|--|------------|------|----------|
| BRUKERPERSPEKTIVET | 2018 | 2020 | 2021 -23 |
| 1. Effektivisere arbeidet gjennom økt bruk av digitale verktøy, konkret gjennom digitalisering av følgende arkiv innen 2020: - byggesaksarkiv - delesaksarkiv - eiendomsarkiv - landbruksarkiv | 3,0 (2018) | | ≥4 |
| 2. Næringsvennlighet byggesaker (snitt score bedrifter) | | | |
| MEDARBEIDERPERSPEKTIVET | | | |
| 1. Nærvær i % | 91,9% | 94 % | 94% |
| ØKONOMI | | | |
| 1. Prosentvis avvik mellom budsjett og regnskap | 2,39% | 0 | 0 |

2.5 Hvordan målene skal nås

Økonomiplanen er et styringsverktøy i arbeidet for å nå målene, i tillegg til ledersamtaler og avvikrapportering. Resultater fra medarbeider- og brukerundersøkelser, regnskapsrapportering, egne data og Kostra-data vil vise i hvilken grad målene nås.

3. Planarbeid i økonomiplanperioden

Andøy kommune har manglet det overordnede styringsverktøyet som kommuneplanens samfunnsdel skal være. Den første samfunnsdelen ble vedtatt av kommunestyret i august 2019. Revidering av arealplanen starter høsten 2019.

Vedtatt planstrategi for perioden 2016 - 2019 forutsetter følgende planarbeid i 2017-2019 (planer i kursiv er fullført) :

- *Kommuneplanens samfunnsdel*
- Boligsosial handlingsplan
- *Kvalitetsplan for barnehage og grunnskole*
- *Kommunedelplan for idrett, friluftsliv og fysisk aktivitet*
- Strategisk næringsplan (ny/revidering)
- Ruspolitisk handlingsplan
- Kommuneplanens arealdel (revidering)
- Helse- og sosialplan (revidering)
- Anskaffelsesstrategi (revidering)
- Hovedplan avløp
- Kommunedelplan Andenes
- IT-plan

Gjennomføring av planarbeidet krever i flere tilfeller ekstern bistand, og det er en forutsetning for igangsetting at slik ekstern bistand er finansiert.

Forslag til planstrategi for 2020 – 2023 vil bli lagt fram til politisk behandling i løpet av 2020.

4. Noen konsekvenser av forslag til budsjett 2020/økonomiplan 2020 - 2023

Rådmannens forslag til økonomiplan innebærer

4.1 Tiltak som gir lavere utgifter

(tall i parantes = utgiftsreduksjon pr år, helårsvirkning)

1. Rådmann og stab – stillingsreduksjon voksenopplæring fra høsten 2020 (-1,2 mill)
2. Rådmann og stab – stillingsreduksjon integrering (-610.000)
3. Rådmann og stab – lavere utgifter introduksjonsstønad (-240.000)
4. Rådmann og stab – ingen bevilgning til næringsfond (-150.000)
5. Rådmann og stab – ikke tilskudd til Andøy næringsforening, virkning 2. halvår 2020 (-300.000)
6. Rådmann og stab – mindre tilskudd til Andøy reiseliv (-175.000)
7. Rådmann og stab – ekstra tilskudd til veterinær fjernes (-75.000)
8. Rådmann og stab – tilskudd til Midtre Hålogaland landbrukstjeneste/landbruksrådgivningen fjernes (-80.000)
9. Rådmann og stab – rammereduksjon publikumssenter, diverse mindre tiltak (-200.000)
10. Rådmann og stab – utmelding samarbeid Regional sceneinstruktør, virkning 2021 (-59.000)
11. Rådmann og stab – kutt kulturmidler (-50.000)
12. Rådmann og stab – fjerne tilskudd til aktivitet/trening barn og unge (-100.000)
13. Rådmann og stab – reduksjon opplæringsmidler grunnskolen (-100.000)
14. Rådmann og stab – omstilling spesialpedagogiske tiltak, virkning fra 2022 (-600.000)
15. Rådmann og stab – gevinst digitalisering, fra 2022 (-700.000)
16. Støttefunksjonen – mindre kjøp av tjenester fra andre kommuner (-450.000)
17. Støttefunksjonen – mindre annonsering (-50.000)
18. Støttefunksjonen – vakanse stilling i 2020 (-305.000)
19. Andenes skole – reduksjon assistentstillinger, fra høsten 2020 (-1,1 mill)
20. Andenes skole – reduksjon lærerstillinger, fra høsten 2020 (-1,2 mill)
21. Andenes skole – mindre vikarbudsjetts (-390.000)
22. Andenes skole – rammereduksjon, diverse mindre tiltak (-381.000)
23. Andenes skole – vakant stilling i 2020 (-407.000)
24. Risøyhamn skole – reduksjon assistentstillinger, fra høsten 2020 (-786.000)
25. Risøyhamn skole – reduksjon lærerstillinger, fra høsten 2020 (-1,3 mill)
26. Risøyhamn skole - mindre vikarbudsjetts (-256.000)
27. Risøyhamn skole – rammereduksjon, diverse mindre tiltak (-60.000)
28. Barnehage – endring barnehagestruktur sør, fra høsten 2020 (-1,9 mill)
29. Barnehage – feriestengte barnehager sommer (-200.000)
30. Barnehage – færre lærlinger (-504.000 i 2021 og 2023, mindre i 2020 og 2022)
31. Gevinst ny barnehage Andenes, fra 2023 (-500.000)
32. Helse og familie – kutte turnusfysioterapistilling (-274.000)
33. Helse og familie – regionalt samarbeid kommunepsykolog/reduisert stilling (-549.000)
34. Helse og familie – stillingsreduksjon Risøyhamn legekantor, forkantor (-262.000)
35. Helse og familie – stillingsreduksjon helsestasjon (-280.000)
36. Helse og familie – vakant stilling, deltidspermisjon 2020 (-82.000)
37. NAV – ta ned utgiftene til sosialhjelp (-200.000)
38. Pleie og omsorg – redusere antall sykehjemsplasser fra 28 til 24 (-1,7 mill)
39. Pleie og omsorg – lavere sykefravær (effekt fra 300.000 – 600.000 i slutten av perioden)

- 40. Pleie og omsorg – stillingsreduksjon Torvhågveien (-439.000)
- 41. Pleie og omsorg – kartlegging brukere praktisk bistand (-37.000)
- 42. Pleie og omsorg – tiltaket demensteam opphører (-125.000)
- 43. Pleie og omsorg – mindre tilskudd til frivillig arbeid (-285.000)
- 44. Pleie og omsorg – vakanse kontorstilling (-142.000)
- 45. Pleie og omsorg – mindre inventarbudsjet ABBS (-50.000)
- 46. Teknisk – lavere energibruk i nytt sykehjem (-300.000)
- 47. Teknisk – stenge basseng Andenes og Risøyhamn halve året (-600.000)
- 48. Teknisk – mindre vedlikehold bygninger (-100.000)
- 49. Teknisk – vakant stilling uteseksjon 2020 (-268.000)
- 50. Teknisk – stenge enkelte kretser gatelys (-100.000)
- 51. Teknisk – ikke drifte ferister (-100.000)
- 52. Teknisk – vakanse stilling brannvern 2020 (-658.000)

4.2 Andre endringer

- 53. Diverse – redusert overføring til Kirkelig fellesråd (-200.000)
- 54. Inntekt Andmyran Vindpark (5 mill fra 2022)

5. Ressursbruk – KOSTRA - nøkkeltall

KOSTRA står for Kommune-Stat-Rapportering og gir styringsinformasjon om ressursinnsatsen, prioriteringer og måloppnåelse i kommuner og fylkeskommuner. Det finnes tall om en rekke tjenester, og man kan sammenligne kommuner med hverandre, med regionale inndelinger og med landsgjennomsnittet.

Barnehager

| Alle tall fra 2018 | Andøy | Kostragr 11 | Landet u/O | Nordland |
|---------------------------------------|---------|-------------|------------|----------|
| Netto driftsutg. pr. innb.1-5 år (kr) | 163 357 | 153 935 | 153 541 | 152 582 |
| Andel barn 1-5 år i barnehage (%) | 90,0 | 92,5 | 92,1 | 93,4 |
| Andel barn pr. årsverk (antall) | 5,3 | 5,9 | 5,9 | 5,7 |
| Andel barn som får ekstra ressurs (%) | 6,1% | 3,5 | 3,7 | 3,6 |

Andøy har høyere netto driftsutgifter pr barn i målgruppa enn snittet i de gruppene vi sammenligner oss med, og vi har en betydelig høyere andel barn som får ekstra ressurs i barnehagen.

Grunnskole

| Alle tall fra 2018 | Andøy | Kostragr 11 | Landet u/O | Nordland |
|--|---------|-------------|------------|----------|
| Netto driftsutg. pr. innb.6-15 år (kr) | 133 695 | 121 655 | 223 562 | 130 613 |
| Elever i grunnskolen som får spesialundervisning (%) | 12,8 | 8,6 | 7,9 | 9,9 |
| Årstimer til spesialundervisning pr. elev som får spesialundervisning (antall) | 208,7 | 152,7 | 137,6 | 151,3 |

Andøy har høyere netto driftsutgifter pr barn i grunnskolealder enn snittet i de gruppene vi sammenligner oss med. Vi har en høyere andel elever som får spesialundervisning, og de som får spesialundervisning får tildelt langt flere timer.

Helse- og omsorgstjenester

| Alle tall fra 2018 | Andøy | Kostragr 11 | Landet u/O | Nordland |
|--|--------------|--------------------|-------------------|-----------------|
| Netto utgifter helse- og omsorgstjenester pr. innbygger (kr) | 34 499 | 32 235 | 27 244 | 33 581 |
| Årsverk helse og omsorg pr. 10.000 innbygger | 411,1 | 374,8 | 311,6 | 391,6 |
| Legeårsverk pr. 10.000 innbygger | 13,2 | 12,4 | 11,3 | 3,4 |
| Fysioterapiårsverk pr. 10.000 innbygger | 12,6 | 10,2 | 9,6 | 11,9 |
| Årsverk i helsestasjons- og skolehelsetj. pr. 10.000 innb. 0-20 år | 68 | 47,5 | 42,2 | 52,9 |
| Andel innbyggere 80 år og over som bruker hjemmetjenester (%) | 39,8 | 36,2 | 31,6 | 33,2 |
| Andel innbyggere 80 år og over som er beboere på sykehjem | 9,0 | 12,0 | 12,1 | 13,1 |

Vi har noe høyere netto utgifter til helse- og omsorgstjenester pr innbygger enn de vi sammenligner oss med. Vi ligger også høyere på antall årsverk pr 10.000 innbyggere.

Driftsutgifter diverse tjenester

| Alle tall fra 2018 | Andøy | Kostragr 11 | Landet u/O | Nordland |
|---|--------------|--------------------|-------------------|-----------------|
| Netto driftsutg. til kultur pr. innb. (kr) | 1 790 | 2 222 | 2 354 | 2 521 |
| Netto driftsutg. til barnevern pr. innb. 0 – 22 år (kr) | 8 350 | 8 523 | 8 319 | 9 072 |
| Netto driftsutg. til rusarbeid pr. innb 18-16 (kr) | 281 | 226 | 471 | 255 |
| Netto driftsutg. brannvern pr. innb.(kr) | 905 | 1 019 | 889 | 1 130 |
| Netto driftsutg. sosialtjenesten (sosialhjelp) pr. innb. (kr) | 1 991 | 896 | 921 | 1 397 |
| Netto driftsutgifter til sosialsektoren samlet, pr. innb. (kr) | 5 082 | 3 333 | 3 572 | 3 996 |
| Brutto utg. til Den Norske kirke og gravplasser, pr. innb. (kr) | 760 | 730 | 654 | 790 |

Netto driftsutgifter til barnevern pr. innbygger i målgruppen er på samme nivå som de vi sammenligner oss med. Vi har videre høyere driftsutgifter pr. innbygger til sosialtjenesten enn de vi sammenligner oss med.

Andre nøkkeltall

| Alle tall fra 2018 | Andøy | Kostragr 11 | Landet u/O | Nordland |
|---|--------------|--------------------|-------------------|-----------------|
| Frie inntekter pr. innbygger (kr) | 62 926 | 56 830 | 55 124 | 59 654 |
| Netto driftutgifter totalt pr. innb. (kr) | 67 807 | 63 758 | 59 856 | 67 786 |
| Netto lånegjeld pr. innb. (kr) | 62 679 | 87 147 | 75 648 | 84 606 |
| Netto driftsres. i % av driftsinnt. (%) | 2,7 | 1,5 | 2,2 | 2,7 |
| Energiutg. pr. m2 kommunale bygg (kr) | 201 | 131 | 126 | 146 |
| Energibruk pr. m2 eid areal (kwh) | 221 | 148 | 154 | 173 |

Andøy har fortsatt lavere lånegjeld pr innbygger enn Kostragr. 11 og landssnittet (også om vi regner med boligstiftelsens gjeld). Lånegjelden i Andøy har likevel økt betydelig de siste årene.

REFERAT FRA DRØFTINGSMØTE 07.11.19 MELLOM ANDØY KOMMUNE OG DIV.
ARBEIDSTAKERORGANISASJONER VEDR. RÅDMANNENS FORSLAG TIL BUDSJETT 2020
OG ØKONOMIPLAN 2020-2013.

Til stede:

Fra Andøy kommune:

- Rådmann Kirsten L. Pedersen
- Leder støttefunksjon Stein Ivar Johansen
- Skolefaglig rådgiver Sveinung Ellingsen
- Personalfaglig rådgiver Kjell-Einar Johansen (sekr)

Arbeidstakerorganisasjonene:

- Fagforbundet v/HTV Tove Rekdal
- Utdanningsforbundet v/HTV Børge Folden
- NITO v/HTV Stein Andreassen
- Lederne v/HTV Henriette Abrahamsen
- FO v/HTV Eva Asperheim

*Møtet var innkalt med epost fra rådmann til arbeidstakerorganisasjonen datert 30.10.19.
Forfall: NSF og Delta.*

Rådmannen orienterte om utfordringer, mål, muligheter og tiltak i sitt forslag til budsjett for 2020 og økonomiplan 2020-2013.

Rådmannen svarte på spørsmål fra arbeidstakerorganisasjonene som også hadde kommentarer til del av tiltakene.

Arbeidstakerorganisasjonene gis frist til torsdag 14. november kl. 14 med å komme med mer detaljert uttalelse om innholdet i rådmannens forslag til budsjett/økonomiplan. Fristen må overholdes dersom uttalelse skal kunne vedlegges innkalling til formannskap.

Det er mulig å komme med uttalelser på senere tidspunkt som kan legges fram for formannskap og kommunestyre. Formannskapsmøte avholdes 25.november og kommunestyremøte avholdes 9.desember.

Tilførsel fra arbeidstakerorganisasjonene:

Arbeidstakerorganisasjonene ønsker at det ses på budsjettprosessen med tanke på å involvere tillitsvalgte på et tidligere tidspunkt. Det bes også om at tillitsvalgte orienteres om rådmannens budsjettforslag før det gjøres kjent for media.

Andenes 07.11.19

Kjell-Einar Johansen
Ref.

Sendes: Arbeidstakerorganisasjonene, formannskap, AMU, kommunestyre



Til
Andøy kommune

Risøyhamn, den 13. nov 2019

Utdanningsforbundet Andøy – uttalelse til budsjett 2020 for Andøy kommune.

Torsdag 07.11.19. ble det avholdt et drøftingsmøte for alle HTV – ene i Andøy innkalt av rådmannen. Andøy kommune er i en svært vanskelig situasjon når det gjelder økonomi, om er samtidig i en omstillingsprosess. HTV – ene i Andøy fikk ut budsjettdokumentene den 06.11.19. kl. 16:50. Dette da samtidig med at Formannskapet og pressen fikk dokumentene. Undertegnede fremholdt i drøftingsmøtet at det var veldig kort tid fra dokumentene ble sendt ut til drøftingsmøtet skulle finne sted. Da er det umulig for fagforeningene å ha en dialog i forkant av drøftingsmøtet med klubber og medlemmer.

I en omstilling er det særdeles viktig fra arbeidsgivers side å tenke på informasjon, involvering og støtte til alle de berørte parter vedrørende et så drastisk budsjettforslag som det som er tilfelle for Andøy kommune i 2020.

God informasjon er viktig, slik at de ansatte vet hva som planlegges og hvorfor omstillingen og kuttene skal gjennomføres. Dette kan være med på å skape forståelse for prosessen, gjøre de ansatte mer motivert og minske motviljen mot gjennomføringen. Dette kan gjennomføres gjennom for eksempel informasjonsmøter eller skriftlig informasjon. Det ble gjennomført et stormøte med alle lederne, det nye kommunestyret og alle HTV – ene 22.10.19., og der ble det gitt inngående informasjon om Andøy kommunes utfordringer i budsjett i 2020, men ingen ting om hvilke tiltak som ville bli foreslått. Men vårt anliggende her er at det ikke har vært informasjon direkte til ansatte i Andøy kommune annet enn de som møtte i stormøtet. Ledergruppen har også selvsagt hatt budsjettmøter.

I mange tilfeller vil innspill fra de ansatte være nyttige for arbeidsgiver og gjøre at man kanskje velger å gjennomføre omstillingen på en annen måte enn det man først hadde tenkt. De ansatte vil da også lettere kunne akseptere resultatet av en omstilling dersom de har fått anledning til å gi innspill i prosessen før budsjettforslaget ble lagt frem. Dette selv om deres synspunkter ikke nødvendigvis har fått gjennomslag.

Hadde det fra Andøy kommunes arbeidsgivers side blitt lagt et løp vedrørende budsjettforslaget som det vi har beskrevet her, er det rimelig å tro at hele prosessen hadde vært mye bedre for de ansatte, og at de ikke nærmest skal bli sjokkert av å lese i lokalpressen at deres arbeidsplass står i stor fare for å bli nedlagt. Videre heter det i Hovedavtalen for KS : «Arbeidsgiver har plikt til å informere, drøfte og ta de tillitsvalgte med på råd ved omorganisering og driftsinnkrenkinger som kan få sysselsettingsmessige konsekvenser. Særsomt nevnt er informasjons- og drøftingsplikten i forbindelse med

informasjonsprosedyrer, sammensetning av ad hoc – grupper, bestemmelse om tidsplan og prosedyrer ved nedbemanning, utlysning av nye stillinger og alternative løsningsmodeller ved avgang».

Utdanningsforbundet i Andøys mener at årets budsjettprosess fra arbeidsgivers ikke er gjennomført i henhold til Hovedavtale og Arbeidsmiljølov som klart stiller krav om involvering av de ansatte i slike prosesser. Informasjon etter at budsjettforslaget legges fram for politisk behandling, og informasjon via pressen, er ikke involvering.

Til tross for kort varsel har Utdanningsforbundet Andøy har bedt berørte klubber komme med sine innspill til rådmannens budsjettforslag, de følger her:

Uttalelse fra utdanningsforbundet ved voksenopplæringen 11.11.2019.

Det er svært ubehagelig å lese om mulig nedbemanning i avisen, uten å ha fått informasjon om saken via de rette kanaler på forhånd.

Vi stiller spørsmål ved det faktum at vi ved vår arbeidsplass har mistet 3,5 lærerstillinger på tre år, og nå står i fare for å miste ytterligere to lærere. Forholdsmessig er dette en dramatisk reduksjon av det pedagogiske personalet. Dette er en alvorlig belastning for den enkelte arbeidstaker som 1: Må leve med usikkerhet i forhold til om hun/han har jobb eller ikke. 2: Får mye større arbeidsbelastning 3:Ikke får mulighet til å gjøre jobben så grundig som hun/han ønsker. Konsekvensene vil være: Færre bosatte fordi IMDI ser på resultatene til hver enkelt kommune når de anmoder om bosetting. Færre i jobb på grunn av forringet kvalitet på opplæringen. Flere på NAV i stedet for i lønnet arbeid.

Vi er valgt ut av IMDI til å delta i forsøk med modulbaserte læreplaner. Målet med forsøket er å få flere bosatte tidligere ut i arbeid. Dette stiller store krav til oss og vi er midt i en faglig og organisatorisk krevende prosess.

VOI Andøy hadde 83 % måloppnåelse på kvalifisering av deltakere i året som gikk, mens landsgjennomsnittet var på 55 %. Dette viser at den jobben vi gjør gir resultater og vil medføre fortsatt bosetting i Andøy.

Det er veldig beklagelig dersom rådmannens forslag blir vedtatt. Det vil i siste instans kunne føre til færre bosatte i Andøy og tap av inntekter.

Hilsen klubben ved VOI

Klubbmøte utdanningsforbundet, Risøyhamn skole, 11.11.19.

Innspill til budsjettforslag fra rådmann og stab.

Vi er i den situasjonen at elevtallet går ned, og vi ser sammenhengen mellom elevtall og lærerstillinger, her vil det bli et naturlig kutt i stillinger. Elevtallet går drastisk ned, og vi er nødt til å slå sammen skoleklasser. Vi håper det blir satt av midler til å beholde, eller rettere sagt sette inn styrkning i basisfagene, for å gi en styrkning til elevgruppene på barneskolen. Tidlig innsats har vært nevnt flere ganger, men vi ønsker mer styrkning i basisfagene på

barneskolen. Spesielt om trinnene blir slått sammen. Dette er også et tiltak som vil lønne seg på lang sikt. Det vil bli mer utfordrende å drive god undervisning med stort sprang i alder, og det vil da blir et større behov for styrkning i basisfagene.

Stenging av bassenget. Vi har et forslag om stenging av bassenget fra 1. oktober – 1. mai. Innenfor dette tidsrommet kan vi drive forsvarlig svømmeopplæring ved Risøyhamn skole. Det vil også være fornuftig å ha bassenget stengt i sommermånedene når elevene likevel har fri. Vi ønsker å fortsatt ha tilbud om svømmeopplæring, og ser dette har en positiv innvirkning på læring generelt. Det har spesielt mye å si for de minste elevene.

Det er foreslått kutt i læremidler. Vi må ha penger til å fornye pc – parken, hvis det er tenkt å gå over til å kun bruke digitale lærebøker. Digitale lisenser/bøker er dyrt, og det er bortkastet å betale dyre lisenser om vi ikke har datautstyr vi kan bruke i undervisningen. Vi har bevisst spart på innkjøp av lærebøker i påvente av at vi får ny læreplan, og at det da vil komme nye og oppdaterte læreverk. Vi er nødt til å ha digitalt utstyr før vi går i gang med fagfornyelsen. Bedre tilgang på digitale læremidler på barnetrinnet, ettersom vi ser at den digitale kompetansen blir mer og mer viktig.

Tilbakemelding fra klubben ved Andenes skole.

Klubben uttrykker stor bekymring for de kuttene som er foreslått og at det uten tvil vil ramme de unge og de eldre hardest. Vi ser at det i ungdomsundersøkelsen kommer frem økning i bruk av rusmidler og vold, samtidig går skoletrivselen ned. Med de kutte det legges opp til for ungdommen både i skole og fritid, vil vi nok se at denne problematikken øker.

Vi er inne i et skifte av lærerplaner for skolen og lurer på hvordan kan vi finansiere denne overgangen med disse kuttene? Kommer det penger fra staten?

Klubben stiller også spørsmålstegn ved at det skal jobbes med å få ned sykefraværet i kommunen og at det samtidig står i beskrivelsen til driftstiltakene at kuttene vi føre til økt arbeidsbelastning. Er ikke dette som å «skyte seg selv i foten?» En kan umulig få ned sykefraværet i kommunen ved å øke arbeidsbelastningen. Økt arbeidsbelastning vil gi økt sykefravær.

Vi mener også at disse kuttene vil gå utover trivselen på jobb, både blant elevene og de ansatte,

Det skrives også at vi må se på muligheter for å slå sammen klasser og grupper. Andenes skole er bygd altfor liten. Og det er ikke mulig å slå sammen klasser i noen av klasserommene og samtidig få noe produktivt ut av undervisningen. I tillegg må det også tas hensyn til maks antall elever pr lærer.

Det foreslås å stenge bassenget fra januar til juni, vil ikke dette bli i konflikt med loven? Svømmeopplæringen er jo lovpålagt.

Vi forstår alle at kuttene vil komme på et eller annet vis, men det som da er viktig er at vi får være med på tenkingen om endringer som må gjøres ved vår skole. Det er vi ansatte som vet hvor skoen trykker og kan ta de beste beslutningene som angår vår arbeidsplass. La oss få ta aktiv del i avgjørelser som omhandler vår arbeidsplass og arbeidsdager. Skal vi komme noen vei må vi tenke nytt og kreativt.

Her er tankene til klubben ved Andenes skole, men la meg få understreke nok en gang, klubben er veldig bekymret over de kuttene som foreslås.

Med vennlig hilsen

Clas-Einar Jacobsen ATV Andenes skole

Åse barnehage.

Utdanningsforbundet går imot at Åse barnehage skal nedlegges. Barnehagen på Åse har for tiden nesten fullt belegg, og fra januar 2020 blir det fullt belegg med 18 plasser. Det er veldig viktig for en bygd å ha en barnehage, skal en bygd være attraktiv både for de som bor der i dag, og for eventuelle tilflyttere. Det må også i fremtiden legges til rette for levende bygdesamfunn i Andøy. Åse vil sannsynligvis også fremover få vekst, på grunn av det nye sykehjemmet som skal bygges i bygda.

Oppsummert:

Utdanningsforbundet forutsetter at våre innspill tas med i den videre behandlingen av budsjett for 2020. Vi forventer også at arbeidstakersiden tas med i prosessen videre, og at vi involveres fra dag en i senere prosesser som berører våre medlemmer. Ikke bare er dette noe som er nedfelt i lov og avtaleverk, men de ansatte sitter faktisk på kunnskap og kompetanse som er verdifull i slike prosesser.

På vegne av styret – Utdanningsforbundet i Andøy

Børge Folden
HTV

KOMMUNALE PRISER OG GEBYRER 2020**PRISER UMLEIE ANDENES SKOLE FRA 01.01.2020**

| Type rom | 2020 |
|-----------------------------------|-------|
| Klasserom og grupperom pr. time | 80,- |
| Spesialrom (forming, musikk etc) | 140,- |
| Overnatting pr person pr natt | 80,- |
| Skolekjøkken - pr time | 210,- |
| Storsal m/kantine- Andenes skole | 920,- |
| Personalrom | 620,- |
| SFO avd. | 250,- |
| Leie av stoler fra kantina | 200,- |
| Utskrift vitnemål | 80,- |

PRISER UMLEIE RISØYHAMN SKOLE FRA 01.01.2020

| Type rom | 2020 |
|---|--------|
| Klasserom og grupperom pr time | 80,- |
| Spesialrom (forming, musikk, etc) pr time | 140,- |
| Skolekjøkken – pr time | 210,- |
| Leie av kantine | 1500,- |
| Ved leie av utstyret i kantina kommer tillegg på | 500,- |
| Leie av kantine og gymsal komm. Bruk – 1. dag | 2500,- |
| Ved leie av utstyret kommer tillegg på | 500,- |
| Leie av kantine og gymsal komm. Bruk – 2. dag | 2000,- |
| Gymsal Risøyhamn til trening pr time | 97,- |
| Gymsal Risøyhamn til komm. bruk- 1.dag | 955,- |
| Gymsal Risøyhamn samme bruk – 2.dag | 600,- |
| Gymsal Idrettsarrangement og lignende pr dag- Risøyhamn | 400,- |
| Gymsal og kantine idrettsarrangement og lignende pr dag | 2000,- |
| Svømmehall Risøyhamn –leie lag/foreninger | 95,- |
| Svømmehall Risøyhamn – privat bruk | 290,- |
| Leie av kun garderobes idrettsanlegg | 80,- |
| Overnatting pr person pr natt | 75,- |

PRISER ANDENES OG RISØYHAMN SFO

| | |
|----------------------------|---|
| Timespris (Grunnlag) | 110 kr pr time |
| Ekstratimer hvis kapasitet | 40 kr per time |
| Matpenger | Fastsettes lokalt på hver skole ut fra faktiske kostnader |

| KOMMUNALE PRISER - KULTUR OG INFORMASJON | | | |
|---|-------------|-------------|-------------|
| HVA | 2018 | 2019 | 2020 |
| ANDENES IDRETTS- OG SVØMMEHALL | | | |
| SVØMMEHALLEN | | | |
| Voksne, enkeltbillett | 75 | 75 | 80 |
| Voksne, klippekort 10 klipp | 525 | 525 | 550 |
| Barn, ungdom, menine, korporaler, pensjonister | 35 | 35 | 37 |
| Barn, ungdom, menine, korporaler, pensjonister, klippekort 10 klipp | 260 | 260 | 270 |
| Vanlig utleie hele svømmehallen pr time | 360 | 370 | 380 |
| Svømmeklubbens trenningstimer pr time | 185 | 190 | 195 |
| Stevner og arrangementer, 2 timer | 2550 | 2600 | 2650 |
| Pluss for hver påbegynte time utover 2 timer | 420 | 430 | 430 |
| IDRETTSHALLEN | | | |
| AKTIVE IDRETTSLAG – TRENING hele hallen | 185 | 190 | 195 |
| Leie pr sal pr klokke time | 93 | 95 | 98 |
| MOSJONSPARTI OG ANDRE SAMMENSLUTNINGER | | | |
| Leie pr sal pr klokke time | 120 | 125 | 130 |
| Leie av hele hallen pr klokke time | 335 | 340 | 345 |
| Stevner, konkurranser og arrangementer: | | | |
| Hele idrettshallen 2 timer | 2550 | 2600 | 2650 |
| Pluss for hver påbegynte time utover 2 timer | 420 | 430 | 430 |
| Grupperom pr gang | 260 | 270 | 280 |
| Kommunestyresalen | 750 | 770 | 800 |
| Kafeteria | 750 | 770 | 800 |
| ANDENES IDRETTSPARK | | | |
| GRESSBANEN | | | |
| Gressbane, trening pr gang for seniorer | 230 | 235 | 235 |
| Trening aldersbestemte klasser | 110 | 115 | 115 |
| Kamp/ arrangement for senior | 770 | 780 | 780 |
| Kamp/ arrangement aldersbestemte klasser | 300 | 320 | 320 |
| GRUSBANEN | | | |
| Trening pr gang senior | 100 | 110 | 110 |
| Trening aldersbestemte klasser | 50 | 50 | 55 |
| Kamp/ arrangement for senior | 160 | 170 | 170 |
| Kamp/ arrangement aldersbestemte klasser | 45 | 45 | 50 |

| | | | |
|--|--------|--------|--------|
| KUNSTGRESSBANEN | | | |
| Trening pr gang senior | 150/75 | 150/75 | 155/78 |
| Trening aldersbestemte klasser | 70/35 | 70/35 | 75/38 |
| Kamp/ arrangement for senior | 780 | 790 | 800 |
| Kamp/ arrangement aldersbestemte klasser | 380 | 390 | 400 |
| FRIIDRETTSBANEN | | | |
| Trening pr gang | 130 | 135 | 135 |
| Friidrettsarrangementer pr dag | 640 | 660 | 660 |
| OVERTREDELSESGBYR | | | |
| Bruk av svømmehallen til trening uten avtale, pr time | 240 | 250 | 260 |
| Bruk av idrettshallen til trening uten avtale, pr time | 240 | 250 | 260 |
| Bruk av kunstgressbanen til trening uten avtale, pr time | 240 | 250 | 260 |
| Bruk av idrettshallen til arrangementer uten avtale | 3600 | 3800 | 3900 |
| Bruk av svømmehallen til arrangementer uten avtale | 3600 | 3800 | 3900 |
| Manglende vask/ rydding – faktiske utgifter. Minimum | 240 | 250 | 260 |
| KULTURSKOLEN | | | |
| Semesteravgift pr år | 2060 | 2060 | 2060 |
| Semesteravgift for søsken | 1420 | 1420 | 1420 |
| Semesteravgift pr år ved deltakelse i større grupper | 1420 | 1420 | 1420 |
| Kurs | 600 | 600 | 600 |
| Materialer kurs | 200 | 200 | 200 |
| Instrumentleie pr år | 720 | 500 | 500 |
| PUBLIKUMSENTERET | | | |
| Kopiavgift pr kopi | 1 | 1 | 1 |

Barnehager pr. mnd. full tid (betales for 11 mnd.)

- Fra 01.01.20

kr. 3 135,-

Prisen er i hht. statens fastsatte makspriser for foreldrebetaling i barnehagen.

PLEIE OG OMSORG

SATSER FOR EGENBETALING 2020

- **HJELP I HJEMMET (inkludert eldrevaktmesters innendørsarbeid)**
- **HJEMMESYKEPLEIE, MILJØARBEIDERTJENESTE**
- **SALG AV MAT**
- **VEDERLAG FOR OPPHOLD I INSTITUSJON**

Brukerbetaling for de tjenester som etter Pasient- og brukerrettighetsloven § 2-1a, annet ledd, ikke er gjort unntak for i forskrift om Vederlag for sosiale tjenester og for opphold i institusjon m.v., § 8-2 betles etter abonnementsprinsippet og beregnes etter brukerens inntekt innenfor følgende inntektsgrupper slik:

| Inntekt pr år | Betaling pr år | Betaling pr mnd |
|---------------|--------------------|-----------------|
| Inntil 2G | Statens minstesats | |
| 2G – 3 G | 8 904 | 742 |
| 3G – 4 G | 17 916 | 1 493 |
| 4G – 5 G | 24 960 | 2 080 |
| Over 5G | 29 448 | 2 454 |

1 G = 99 858.-

- Ingen brukere skal betale mer enn selvkost for de tjenestene de mottar til hjelp i hjemmet, p.t. kr 356.- pr time
- Ingen nedre grense for tjenesteomfang. Timepris = selvkost, begrenset til månedlig abonnementspris for inntektsgruppen. Det må dog sikres at ingen betaler mer enn selvkost for tjenesten som er vedtatt levert.
- Ytes tjeneste med færre besøk enn det som vedtaket bestemmer, skal det sikres at ingen brukere betaler mer enn selvkost for det som er levert.

De som mottar korttidsopphold /rehabiliteringsopphold i sykehjem **betaler gjeldende satser fastsatt av Helsedepartementet.**

Oppholdsutgifter i kommunens sykehjem er satt til: kr 27 668,00 pr mnd/kr 1 922,00 pr døgn (k-sak 05/674).

Salg av mat i omsorgsboliger:

| Frokost | Middag | Kvelds (inkl ettermiddagskaffe) | Alle måltider |
|----------|----------|---------------------------------|-------------------------------|
| Kr 32,00 | Kr 84,00 | Kr 32,00 | Kr 148,00/ kr 4 440,00 pr mnd |

Salg av mat til hjemmeboende: middag m/dessert kr 84,00

Middag uten dessert 79,00

Trygghetsalarm: Installering: kr 242,00. Pris pr mnd kr 149,00/ pr år kr 1 788,00. I tillegg kommer abonnement til leverandør av teletjenester, p.t. kr 40.00 pr mnd. Faktureres månedlig

Vask av tøy ved omsorgsboligene:

- Andenes Helsesenter omsorgsbolig: kr 860,00 pr mnd
- Andenes omsorgsbolig, Skolegata: kr 460,00 pr mnd
- Dahletun: kr 310,00 pr mnd

For fellesarealer i omsorgsboligene betales kr 754,00 pr leilighet pr år.

Andenes Helsesenter Omsorgsbolig: Rom med eget bad og fri benyttelse av fellesarealene: kr 5 300,00 pr mnd.

Leiteveien: Rom med eget bad og fri benyttelse av fellesarealene kr 5 635,00

Salg av ved: kr 95,00 pr sekk

TEKNISK ENHET

FORSLAG TIL GEBYRREGULATIV FOR 2020 FOR:

A. RENOVASJON

B. FEIING

C. VANN OG AVLØP

D. FORSKRIFT OM GEBYRER ETTER PLAN- OG BYGNINGSLOVENS § 33-1

E. FORSKRIFT OM GEBYR FOR ARBEIDER ETTER MATRIKKELLOVEN SAMT FORSKRIFT OM UNNTAK FRA TIDSFRISTER, MATRIKKEL- FORSKRIFTENS § 18 TREDJE LEDD

F. PRISLISTE FOR KOMMUNALTEKNISKE TJENESTER/LEIEPRISER

Gebyrene er fastsatt etter vedtak i Andøy kommunestyre

A. GEBYRREGULATIV FOR RENOVASJON

Renovasjonsavgifter 2020

Representantskapet i Reno-Vest IKS har 06.11.19 vedtatt gebyr på renovasjon og slam slik;

- ❖ Husholdningsgebyret økes med 3 %.
- ❖ Slamgebyret økes med 2,5 %.
- ❖ Viderefører avfallskort/Reno-Vest-kortet med 6 m³.
- ❖ Hytterenovasjon kr. 1 500,- pr. år. Inkl. mva.

Kommunestyret vedtar priser på renovasjon i henhold til forslaget fra Reno-Vest IKS + 3% påslag i administrasjons-/miljøtiltaksgebyr. Kommunalt påslag på 3% skal dekke kommunens administrasjonskostnader forbundet med avfallssektoren, samt kostnader til miljøtiltak.

| GEBYRREGULATIV RENO-VEST 2020 | | | |
|---|-----------|-----------|-----------------|
| HUSHOLDNINGSRENOVASJON OG SLAM | | | |
| HUSHOLDNINGSRENOVASJON (Årspris pr. abonnement) | | | |
| | Pris 2019 | Pris 2020 | Inkl. 25 % mva. |
| Størrelse i liter | | | |
| Minimumsgebyr pr. abonnement | 2 732 | 2 814 | 3 518 |
| 140 liters beholder eller tilsvarende volum | 2 860 | 2 946 | 3 683 |
| 190 liters beholder eller tilsvarende volum | 3 042 | 3 133 | 3 917 |
| 240 liters beholder eller tilsvarende volum | 3 225 | 3 322 | 4 152 |
| 370 liters beholder eller tilsvarende volum | 3 661 | 3 771 | 4 714 |
| 770 liters beholder eller tilsvarende volum | 9 966 | 10 265 | 12 831 |
| 1000 liters beholder eller tilsvarende volum | 11 788 | 12 142 | 15 177 |
| Deling beholder (fradrag i renovasjonsgebyr) | 93 | 96 | 120 |
| Hjemmekompostering (fradrag i renovasjonsgebyr) | 186 | 192 | 239 |
| Henting av avfallsdunk utover forskriftens definerte avstand. Pr. påbegynt 10 meter | 563 | 580 | 724 |
| Fritidsrenovasjon til samlingspunkt | | 1 200 | 1500 |
| Fritidsrenovasjon med avfallsbeholder 140 liter | | 1 200 | 1500 |
| Ekstrasekk – 80 l (Gul) | 80 | 80 | 100 |
| Feilsorteringsgebyr | 250 | 258 | 313 |
| Bytte av beholder, adm.gebyr. Evt. transport og rengjøring kommer i tillegg | 226 | 233 | 283 |
| Gebyrregulativet for husholdningsrenovasjon økes med 3 % fra 2020. | | | |

| SLAM (Fra slamavskillere hos private husholdninger) | | | |
|--|---------------|---------------|-----------------|
| | Pr. enh. 2019 | Pr. enh. 2020 | Inkl. 25 % mva. |
| Årsatser (tømming hvert 2. år) | | | |
| Pr. leilighet eller lignende med separat slamavskiller, inntil 4 m ³ | 971 | 996 | 1 244 |
| Pr. leilighet utover 1 på samme slamavskiller (inntil 4 m ³) | 426 | 437 | 546 |
| Tillegg pr. m ³ våtvolum i slamavskillere større enn 4 m ³ | 269 | 276 | 344 |
| Årsatser fritidsrenovasjon (tømming hvert 4. år) | | | |
| Fritid, inntil 4 m ³ | 486 | 498 | 622 |
| Fritid, pr. leilighet utover 1 | 213 | 218 | 273 |
| Årlig tømming | | | |
| Tømming hvert år (slamavskiller inntil 4 m ³) | 2 308 | 2 365 | 2 957 |
| For tømming av større slamavskillere, pr. m ³ | 342 | 351 | 439 |
| Akuttømming | | | |
| Ekstratømming innenfor rute | 2 453 | 2 515 | 3 143 |
| Ekstratømming utenfor rute | 4 178 | 4 282 | 5 353 |
| Gebyrregulativet for innhenting av slam økes med 2,5 % fra 2020. | | | |

B. GEBYRREGULATIV FOR FEIING

Årsgebyr for feiing i Andøy kommune 2020

- Tjenesteområdet gjøres opp etter selvkostprinsippet, og gebyret gjenspeiler beregninger foretatt etter dette.
- Gebyrene skal ikke overstige kommunens kostnader, unntatt fondsoppbygging over maksimalt fem år.
- Alle priser tillegges 25 % mva.

Feie- og tilsynsgebyr settes til **kr. 429,- pr. år.**

Gebyret omfatter både feiing og tilsyn med pipe/ildsted.

Gebyret økes med ca. 8 % fra 2019, fra kr. 397,- til kr. 429,-.

C. GEBYRREGULATIV FOR VANN OG AVLØP

Årsgebyr for vann- og avløp i Andøy kommune 2020

- Gebyrene skal ikke overstige kommunens kostnader, unntatt fondsoppbygging over maksimalt fem år.
- Gebyrberegning baseres på kommunal forskrift om vann- og avløpsgebyrer.
- For alle abonnenter tilknyttet Andøy kommunes vann- og avløpsnett gjelder vilkår i standard abonnentsvilkår for vann og avløp, herunder tekniske og administrative bestemmelser.
- Alle priser tillegges 25 % mva.

Engangsgebyrer for tilknytning

Engangsgebyrer betales ved tilknytning til offentlig vann- og/eller avløpsnett, og/eller kontroll/inspeksjon av disse.

| | Vann | Avløp |
|--|-------------|-------------|
| Engangsgebyrer pr. abonnent: | kr. 3 000,- | kr. 3 000,- |
| Engangsgebyr for sprinkelanlegg: | kr. 5 000,- | kr. 5 000,- |
| Engangsgebyr for kontroll av private ledninger/installasjoner: | kr. 750,- | kr. 750,- |

Årsgebyr 2020

1 Abonnementsgebyr

Abonnementsgebyr fastsettes etter brukskategori på bygninger i henhold til registreringer i matrikkel.

- Abonnementsgebyr for *næring* betales for bygg registrert som næringsseiendommer, offentlige virksomheter, samt borettslag.
- Abonnementsgebyr for *grendehus* og lignende *forsamlingshus* som drives uten faste leietakere settes lik laveste sats for bolighus, uten hensyn til byggets areal.
- Abonnementsgebyr for *bolig* betales for bygg registrert som bolig, etter boligens/byggets størrelse.
- Abonnementsgebyr for *hytte/fritidsbolig* betales for bygg registrert som fritidshus/hytte.
- Øvrige bygninger som ikke er registrert i matrikkel ihht ovenstående punkter regnes som næring < 200m².

| Abonnementsgebyr: | Vann | Avløp |
|--------------------------------------|-------------|-------------|
| Hytter/fritidsboliger | kr. 1 024,- | kr. 728,- |
| Bolig | kr. 1 024,- | kr. 728,- |
| Næring stipulert < 200m ² | kr. 1 024,- | kr. 728,- |
| Næring stipulert > 200m ² | kr. 1 024,- | kr. 728,- |
| Gårdsbruk | kr. 1 024,- | |
| Næring < 500 m ² | kr. 1 024,- | kr. 728,- |
| Næring 500 - 5 000 m ² | kr. 4 096,- | kr. 2 912,- |
| Næring > 5 000 m ² | kr. 9 216,- | kr. 6 552,- |

2 Forbruk

2.1 Forbruksgebyr

Forbruksgebyret beregnes på grunnlag av målt eller stipulert forbruk, begge basert på nedenstående enhetspriser.

| | |
|-----------------------------|------------------------------|
| Enhetspris for vann: | Enhetspris for avløp: |
| 7,75 kr./m ³ | 4,90 kr./m ³ |

2.2 Målt forbruk

Forbruksgebyret baseres på faktisk vannforbruk etter vannmåler og pris pr. m³. Avløpsmengde regnes lik målt vannmengde. Unntak fra dette må dokumenteres av abonnent.

| | |
|---|---|
| Forbruksgebyr ved bruk av vannmåler: | |
| Vann | 7,75 [kr./m ³] x Avlest forbruk [m ³] |
| Avløp | 4,90 [kr./m ³] x Avlest forbruk [m ³] |

2.3 Stipulert forbruk

Forbruksgebyret baseres på stipulert forbruk og pris pr. m². Stipulert forbruk [m³] beregnes slik:

Bruksareal BRA [m²] x spesifikt forbruk [m³/m²] der:

- Arealet beregnes som bruksareal BRA [m²] etter NS 3940
- Avregning stipulert forbruk skjer etter følgende arealsatser:
Alle boliger inntil 250 m² beregnes til 200 m²
Spesifikt forbruk over 250 m² er fastsatt til 1,0 m³ pr. m²

| | |
|-------------------------------|---|
| Forbruksgebyr boliger: | |
| Vann | 7,75 [kr./m ³] x Avlest forbruk [m ³] |
| Avløp | 4,90 [kr./m ³] x Avlest forbruk [m ³] |

| Forbruksgebyr: | Vann | Avløp |
|---------------------------------------|-------------|--------------|
| Bolig < 250 m ² | kr. 1 550,- | kr. 980,- |
| Næring stipulert < 200 m ² | kr. 1 550,- | kr. 980,- |
| Næring stipulert > 200 m ² | kr. 3 100,- | kr. 1 960,- |

| | |
|---|---|
| Forbruksgebyr hytter/fritidsboliger: | |
| Vann | 7,75 [kr./m ³] x Avlest forbruk [m ³] |
| Avløp | 4,90 [kr./m ³] x Avlest forbruk [m ³] |

| Forbruksgebyr: | Vann | Avløp |
|-----------------------|-------------|--------------|
| Hytte/fritidsbolig | kr. 542,- | kr. 343,- |

Dersom stipulert forbruksgebyr for hytter/fritidsbolig skal oppnås, må bygget være registrert som hytte/fritidsbolig i matrikkel.

| | |
|---------------------------------|-------------|
| Forbruksgebyr gårdsbruk: | |
| Gårdsbruk 1 | kr. 1 550,- |
| Gårdsbruk 2 | kr. 3 100,- |

For fritak fra årsgebyret må abonnenten fysisk frakoples ledningsnett. Frakopling skal foretas i påkoplingspunkt, og anboringsklave skal fjernes fra hovedledning. Frakopling skal meldes inn og godkjennes av Andøy kommune.

3. Årlig vannmålerleie

Andøy kommune eier vannmålere for bolig, hytte, fritidsbebyggelse og næring.

Disse abonnenter betaler alle kostnader knyttet til installering og vedlikehold av måleren. Det betales en årlig leie for å dekke kostnader ved innkjøp, administrering og kontroll av vannmålere.

Målerleie forfaller til betaling på 1. termin, og faktureres etter følgende størrelsesmodell:

| Ledningsdimensjon i tommer ["] | Årlig leie |
|--|-------------|
| < 1¼" | kr. 250,- |
| 1½" | kr. 800,- |
| 2" | kr. 1 900,- |
| 2½" | kr. 1 900,- |
| 3" | kr. 2 500,- |
| 4" | kr. 3 000,- |
| Målere over 4" og spesialmålere må abonnenter selv anskaffe, installeres og driftes etter anvisning fra Andøy kommune. | |

4. Bestemmelser for bruk av vannmålere

4.1 Anskaffelse, installasjon gebyr for leie av vannmåler

- 4.1.1** Andøy kommune leverer ut vannmåler etter behov. Vannmåler er Andøy kommunes eiendom. Alternative vannmålere aksepteres ikke som grunnlag for avlesning.
Andøy kommune bestemmer type og størrelse på vannmåler, samt plassering av disse.
- 4.1.2** Abonnementen må selv koste installering av vannmåler i konsoll og evt. flytting av måler. Installering skal foretas av godkjent rørlegger i samsvar med det til enhver tid gjeldende reglement. Etter montasjen skal vannmåleren plomberes av Andøy kommune eller av godkjent rørlegger engasjert av Andøy kommune.
- 4.1.3** Abonnementen betaler et årlig gebyr for leie av vannmåler. Gebyret inkluderer anskaffelse, vedlikehold, utskifting og administrasjon av vannmåleren. Gebyret fastsettes av Andøy kommune og fremgår av gebyrregulativet.

4.2 Avlesing

- 4.2.1** Avlesing av vannmålere foretas en gang hvert år. Abonnementen foretar avlesing og innmelding innen den fastsatte frist.
- 4.2.2** Dersom avlesing av vannmåler/innsending av data ikke er utført innen gitt frist, eller hvis vannmåler er uvirksom uten at dette er innmeldt, stipuleres årsforbruket. Andøy kommune kan evt. selv velge å foreta avlesing av forbruket for abonnentens regning (avlesningsgebyr). Avlesningsgebyret fastsettes av Andøy kommune og fremgår i gebyrregulativet.

4.3 Kontroll

- 4.3.1** Andøy kommune skal ha tilgang til vannmåleren for inspeksjon og kontrollavlesing til varslet dato og tid. Vannmåleren må plasseres slik at den er lett tilgjengelig både for avlesing, drift og utskifting.

- 4.3.2** Andøy kommune kan til enhver tid, evt. etter skriftlig søknad fra leieren, foreta kontroll av vannmålere i bruk. Avdekker kontrollen en feilavlesning på mer enn 5 % foretas justering av årsgebyret for foregående år. Evt. utskifting av vannmåler utføres av Andøy kommune uten kostnad for leietaker.
- 4.3.3** Dersom det viser seg vanskelig/umulig å beregne feilmålte mengder nøyaktig, justeres gebyret for den perioden det er tvil om etter gjennomsnittet av samme avlesingsperiode foregående år. Dersom det ikke er utført avlesning foregående år i samme periode, benyttes nærmeste periode før feilen ble påvist og til feilen er utbedret som beregningsgrunnlag.

4.4 Flere tilknytninger

Hver bygning skal normalt kun ha en tilknytning. I de tilfeller der ett bygg har flere tilknytninger skal det installeres en vannmåler pr. tilknytning. Eventuelle interne målere er for Andøy kommune uvedkommende.

4.5 Annet

- 4.5.1** Når vannmåler er montert kan ikke den ikke fjernes/demonteres uten samtykke fra Andøy kommune. Det er kun anledning til å demontere måler ved eierskifte. Demontering bekostes av abonnent.
- 4.5.2** Hvis vannmåler ikke kan plasseres frostsikkert skal gebyret baseres på stipulert forbruk etter vedtatte beregningsregler i dette regulativ.
- 4.5.3** Vannmåler som er i bruk, og har stanset/blitt borte eller skadet, plikter abonnenten å omgående melde dette inn skriftlig til Andøy kommune. Andøy kommune forbeholder seg rett til å kreve full erstatning for tap eller skade på vannmåler. Plomberte vannmålere kan kun åpnes av Andøy kommunes personell eller under oppsyn av slikt personell. Er en plombe brutt, eller forbikopling foretatt, fastsettes vannforbruket for gjeldende termin etter følgende formell: 4 x antatt forbruk i perioden.
- 4.5.4** For installering og bruk av vannmåler gjelder for øvrig Andøy kommunes tekniske bestemmelser for vann- og avløp.

5. Midlertidig bruk av vann og avløp.

Eier/fester av eiendom som midlertidig knyttes til kommunale vann- og avløpsanlegg skal betale abonnementsgebyr og forbruksgebyr etter gjeldende regler for næringsvirksomhet, se pkt. 1 og 2.

D. FORSKRIFT OM GEBYRER ETTER PLAN- OG BYGNINGSLOVENS § 33-1 (SAKSBEHANDLINGSGEBYR ETTER PLAN- OG BYGNINGSLOVEN)

Nytt gebyrregulativ er basert på en generell prisøkning (konsumprisindeks for tjenester pr. september 2019, endring siste 12 måneder) på 2,9 %. For plansaker er det foretatt en særskilt vurdering av prisnivået, sett i forhold til et anslag på normal saksbehandlingstid. Alle beløp er avrundet til nærmeste hele 10-krone.

I BEHANDLINGS- OG KONTROLLGEBYR

Definisjoner

I denne forskriften menes med:

- 1 PBL: Lov om planlegging og byggesaksbehandling (plan- og bygningsloven)
- 2 SAK: Forskrift om byggesak (byggesaksforskriften)
- 3 TEK: Forskrift om tekniske krav til byggverk (byggteknisk forskrift)
- 4 Søknadspliktige tiltak: Tiltak definert i PBL §§ 20-1, 20-2, 20-3, 20-4.
- 5 Tiltaksklasse: Inndeling av oppgaver i tiltaket basert på vanskelighetsgrad, kompleksitet og konsekvenser av mangler og feil, jf. SAK § 9-4.
- 6 Boenhet: Bruksenhet som har alle hovedfunksjoner for bolig, slik som stue, kjøkken, soveplass, bad og toalett, har egen inngang og er fysisk atskilt fra øvrige enheter, jf. SAK § 2-2.
- 7 Bruksenhet: Bygning eller del av bygning (lokale), f.eks. bolig, kontorenhet, verksted og lager.
- 8 Kontroll = søknadskontroll + byggeplasskontroll.
- 9 Arealberegninger utføres iht. NS 3940.
- 10 For kontroll med arbeid som ikke kommer til utførelse, dvs. hvor det kun foretas søknadskontroll, betales gebyr med 50 % av satsene i pkt. 1 - 3 og 5.

Timepris

For de tjenester som ikke omfattes av dette regulativet gjelder et gebyr etter medgått tid. Timesatsen skal dekke støttefunksjoner og administrasjon av tjenesten. Tidsforbruket må dokumenteres. Timeprisen for 2020 er kr. 960,-.

Endring

Ved mindre endringer av godkjent søknad, som betinger nytt vedtak, betales 50 % av gebyret for ny søknad. Ved fornyelse av tidligere godkjent byggesøknad betales fullt gebyr. Kommunen avgjør i hvert tilfelle om det er en mindre eller større endring, og om endringen er så vesentlig at den krever ny søknad. Er endringene så betydelige at søknaden blir å betrakte som ny sak, betales fullt gebyr.

Tilsyn

Tilsyn er et viktig virkemiddel for å kontrollere at tiltak gjennomføres i samsvar med bestemmelser gitt i eller med hjemmel i plan- og bygningsloven. Tilsyn skal bidra til bedre gjennomføring av byggeprosesser, avdekke ulovligheter og virke forebyggende. Kostnadene ved tilsyn dekkes gjennom de årlige gebyrinntektene.

Urimelig gebyr

Dersom administrasjonen etter egen vurdering, eller etter skriftlig søknad anser gebyret som klart urimelig, kan gebyret settes ned. Søknad om redusert gebyr utsetter ikke betalingsfristen.

Gebyrsetter

1. For rene boligbygg (nybygg) betales pr. selvstendig boligenhet
Begrenset oppad til 10 boenheter kr. 8 570,-
2. Fradeling av byggetomt, tilleggstomt/sammenføyning kr. 3 760,-
3. Søknad om tiltak uten ansvarsrett, med søknadsplikt etter PBL § 20-4 kr. 3 760,-
4. Søknad om tiltak uten ansvarsrett, hvor det kreves oppdatering av
kartverk og føring i matrikkel som tilbygg/påbygg, samt enkle
bruksendringer etter PBL § 20-1 d) kr. 4 280,-
5. Ett trinns behandling for (enkle) tiltak etter PBL § 20-1 bokstav a)

| Kategori (BRA) | Pris |
|---------------------------------|-------------|
| Opp til 50 m ² | kr 8 570,- |
| Mellom 51 - 100 m ² | kr 15 380,- |
| Mellom 101 - 150 m ² | kr 21 690,- |
| Mellom 151 - 200 m ² | kr 26 950,- |
| Mellom 201 - 300 m ² | kr 34 370,- |
| Mellom 301 - 400 m ² | kr 37 560,- |

For tiltak over 401 m² skal det betales kr 3 210,- per påbegynte 100 m² i tillegg til høyeste sats i matrisen over. Gebyret er begrenset oppad til kr. 75 010,-.

6. For tiltak etter PBL § 20-1 bokstav b) til m) og PBL 29-9 betales gebyr etter sats som gjenspeiler sakens kompleksitet og størrelse:
 - 6.1 Søknadspliktige tekniske installasjoner som piperehabilitering, slamavskillere o.l., samt plassering av skilt og reklame innretninger kr. 3 210,-
 - 6.2 Mindre omfang når BRA ikke lar seg beregne kr. 7 500,-
 - 6.3 Større omfang når BRA ikke lar seg beregne kr. 26 790,-

Kommunen avgjør hvilken tiltaksklasse tiltaket ligger i.

7. To trinns behandling: Rammetillatelse jfr. PBL § 20-1 og § 21-2, 5. ledd

| Kategori (BRA) | Pris |
|---------------------------------|-------------|
| Opp til 50 m ² | kr 5 360,- |
| Mellom 51 - 100 m ² | kr 10 610,- |
| Mellom 101 - 150 m ² | kr 15 330,- |
| Mellom 151 - 200 m ² | kr 19 270,- |
| Mellom 201 - 300 m ² | kr 25 110,- |
| Mellom 301 - 400 m ² | kr 27 760,- |

For tiltak over 401 m² skal det betales kr 2 680,- per påbegynte 100 m² i tillegg til høyeste sats i matrisen over. Gebyret er begrenset oppad til kr. 53 580,-.

8. To trinns behandling: Igangsettingstillatelse jfr. PBL § 20-1 og § 21-2, 5. ledd
 - 8.1 Første gangs igangsettingstillatelse kr. 10 710,-
 - 8.2 Påfølgende igangsettingstillatelser kr. 5 360,-
9. Behandling av midlertidig brukstillatelse. kr. 540,-

10. Plansaker etter PBL

| | Pris |
|---|-------------|
| Oppstartsmøte / politisk forhåndsuttalelse, jf. PBL § 12-8; | kr 6 170,- |
| Tillegg dersom spørsmålet ønskes fremmet for kommunestyret; | kr 3 090,- |
| Behandling/fastsetting av planprogram, jf. PBL § 12-9; | kr 15 430,- |
| Privat forslag til mindre endring av reguleringsplan, jf. PBL § 12-14; | kr 15 430,- |
| Behandling av private reguleringsplanforslag, jf. PBL §§ 12-10, 12-11 og 12-12; | kr 30 870,- |

Private reguleringsforslag av større omfang kan etter avtale faktureres etter faktisk medgåtte kostnader. Oppgjørsform skal avklares før saksbehandling starter.

11. Dispensasjoner fra plan, lov eller forskrift

I tilfeller der søknaden/ tiltaket betinger dispensasjon i medhold av PBL, kapittel 19 skal det betales gebyr for dispensasjonsbehandling etter satsene under. Dette kommer i tillegg til saksbehandlingsgebyr fra punktene 1 – 8.

| | | |
|------|---|-------------|
| 11.1 | Behandling av dispensasjon fra plan, lov eller forskrift som ikke krever ekstern høring og ikke ansees som prinsipiell, dvs. vedtak fattes administrativt. | kr. 3 090,- |
| 11.2 | Behandling av dispensasjon fra plan, lov eller forskrift som krever ekstern høring, men som ikke ansees som prinsipiell, dvs. vedtak fattes administrativt. | kr. 5 360,- |
| 11.3 | Behandling av dispensasjon fra plan, lov eller forskrift som krever ekstern høring, og som ansees som prinsipiell, dvs. politisk behandling. | kr. 8 570,- |

12. Behandling om fravik fra TEK for tiltak i eksisterende byggverk, PBL § 31-2 kr. 3 090,-

13. Behandling av avfallsplan ved riving av bygning

Søknad om riving iht. PBL § 20-1 TEK10 § 9-5 til og med 9-9.

| | | |
|------|--|--------------|
| 13.1 | Riving/ombygging uten krav om avfallsplan | kr. 4 280,- |
| 13.2 | Ombygging mellom BRA 300 m ² /10 tonn avfall og BRA 600 m ² /18 tonn avfall. | kr. 9 120,- |
| 13.3 | Ombygging mer enn BRA 600 m ² eller 18 tonn avfall | kr. 12 860,- |
| 13.4 | Riving mellom BRA 100 m ² /10 tonn avfall og BRA 600 m ² /35 tonn avfall | kr. 9 120,- |
| 13.5 | Riving mer enn BRA 600 m ² eller 35 tonn avfall | kr. 12 860,- |

14. Behandling av avfallsplan for byggeavfall (forurensingsloven § 52 a)

| | | |
|------|---|-------------|
| 14.1 | Bygning mellom BRA 400 m ² og BRA 1 000 m ² | kr. 4 280,- |
| 14.2 | Bygning > BRA 1.000 m ² | kr. 9 120,- |

II GEBYR FOR KARTGRUNNLAG

Kartgrunnlag i papirformat A4/A3 som inneholder situasjon over aktuelle grenser i henhold til eksisterende kartverk og målebrev, samt oversikt over naboer, er gratis ifm. byggesaker.

Kartgrunnlag i større papirformat enn A3 som inneholder situasjon over aktuelle grenser i henhold til eksisterende kartverk og målebrev, samt oversikt over naboer, faktureres etter medgått utgift til kopiering, porto etc. pluss 10 % påslag for dekning av arbeidskostnad.

Kartgrunnlag i digitalt format kan ikke tilbys.

III FELLESBESTEMMELSER

1. Prisene i forskriften er pr. januar 2020. De nye gebyrene skal kunngjøres på tilfredsstillende måte, og trer i kraft 01.01.20.
2. Alle gebyrer skal betales til kommunekassereren etter regningsoppgave fra kommunen. Betalingen skjer etter det regulativ og de satser som gjelder på det tidspunkt fullstendig søknad/rekvisisjon foreligger, og før behandling i bygningsmyndigheten/administrasjonen.
3. Gebyrsatsene avspeiler kommunens utgifter og inkluderer saksbehandling, transport, administrasjonsutgifter og evt. markarbeid.

Merverdiavgift beregnes ikke ved innkreving av gebyrene, jfr. skattedirektørens rundskriv av 06.03.70 til skatteinspektørene.

ULOVLIG BYGGEARBEID

For byggearbeider igangsatt før igangsettingstillatelse er gitt betales det 4-dobbelt behandlings- og kontrollgebyr. Forelegg etter plan- og bygningslovens § 32 - 8 fastsettes særskilt i hvert enkelt tilfelle.

GEBYRER FOR ARBEIDER ETTER LOV OM EIERSEKSJONER (§ 7)

Begjæring om seksjonering eller reseksjonering av en eiendom

- | | |
|----------------------------------|------------------------|
| a) Sak som krever befaring: | fem rettsgebyr. |
| b) Sak som ikke krever befaring: | tre rettsgebyr. |

NY BEHANDLING AV AVSLÅTT SØKNAD FOR ARBEIDER ETTER LOV OM EIERSEKSJONER

Der fornyet søknad om seksjonering eller reseksjonering av et bruksnummer fører til godkjenning eller nytt avslag, skal halvparten av tidligere betalt gebyr komme til fratrukk dersom søknaden kommer til kommunen innen tre måneder etter dato for første avslag. (Kommer ny søknad på et seinere tidspunkt, skal det betales fullt gebyr.)

GEBYR FOR OPPLYSNINGER IHT LOV OM EIENDOMSMEKLING

For eiendomsopplysninger gitt eiendomsmekler kreves gebyr

kr. 2 670,-

Gebyret omfatter status kommunale avgifter, pålegg feiing, målebrev, kart i A4 eller A3 format, byggtegninger der slike finnes (i A4/A3 format) og evt. reguleringsbestemmelser. Ved kopiering av kart og/eller tegninger i større papirformat enn A3 faktureres etter medgått utgift til kopiering, porto etc. pluss 10 % påslag for dekning av arbeidskostnad.

E. FORSKRIFT OM GEBYR FOR ARBEIDER ETTER MATRIKKELLOVEN SAMT FORSKRIFT OM UNNTAK FRA TIDSFRISTER, MATRIKKELFORSKRIFTENS § 18 TREDJE LEDD

Nytt gebyrregulativ er basert på en generell prisøkning (konsumprisindeks for tjenester pr. september 2019, endring siste 12 måneder) på 2,9 %. Alle beløp er avrundet til nærmeste hele 10-krone.

1 FRA LOV OG FORSKRIFT

1.1 Hjemmelsgrunnlaget

Matrikkelloven §§ 30, 32 med tilhørende forskrift § 16 hjemler gebyrfastsetting etter matrikkelloven.

2 GENERELLE BESTEMMELSER

2.1 Betalingsplikt

Den som får utført tjenester etter dette regulativet, skal betale gebyr etter satser og retningslinjer som fremgår av regulativet. Gebyrkravet rettes mot rekvirent hvis ikke annet er skriftlig avtalt.

Saksgebyrer etter matrikkelloven skal betales selv om saken ikke blir fullført, men etter en redusert gebyrsats.

Dersom rekvirent av forskjellige årsaker har betalt for mye i gebyr, skal kommunen så snart forholdet er klarlagt, tilbakebetale for mye betalt gebyr. Det kan ikke kreves rentetillegg for mye betalt gebyr.

2.2 Klage

Enkeltvedtak etter dette regulativet kan påklages. Fylkesmannen er klageinstans. Jfr. Matrikkellovens § 46.

Klage på gebyrfastsettelse eller søknad om helt eller delvis fritak for å betale gebyr, medfører ikke utsettelse av betalingsfrist.

Ved klage skal forvaltningslovens regelverk følges. Klagefristen er 3 uker.

Det er ikke adgang til å klage på kommunestyrets vedtak om gebyrregulativ.

2.3 Avbrutt arbeid

Når en rekvirent forårsaker at kommunens arbeid må avbrytes eller avsluttes før det er fullført, skal det betales en andel av tilhørende gebyr tilsvarende det arbeidet kommunen har eller må utføre.

2.4 Gebyr til statlige etater

Der kommunen skal kreve inn gebyrer til statlige etater som f.eks. tinglysingsgebyr og dokumentavgift for saker etter dette regulativet, skal utskrivning og innkreving av statlige og kommunale gebyrer skje samordnet.

Kostnader som kommunen påføres i forbindelse med innhenting av relevante opplysninger i forbindelse med oppmålingsforretning, viderefaktureres til rekvirenten.

3 GEBYRER

Gebyrer for arbeider etter matrikkeloven (Lovens § 32, forskriftenes § 16) fastsettes som følger:

3.1 Oppretting av matrikkelenhet

3.1.1 Oppretting av grunneiendom og festegrunn

| | | |
|---|-----|----------|
| areal fra 0 – 100 m ² | kr. | 10 720,- |
| areal fra 101 – 500 m ² | kr. | 18 570,- |
| areal fra 501 – 2000 m ² | kr. | 26 170,- |
| areal fra 2001 m ² – økning pr. påbegynt da. | kr. | 2 280,- |

Ved fradeling av flere tilgrensende tomter samtidig, betales 90% av satsene for den 4. t.o.m. den 10. tomten, og 80% avsatsene f.o.m. den 11. tomten.

3.1.2 Matrikulering av eksisterende umatrikulert grunn

| | | |
|---|-----|----------|
| areal fra 0 – 500 m ² | kr. | 18 570,- |
| areal fra 501 – 2000 m ² | kr. | 26 170,- |
| areal fra 2001 m ² – økning pr. påbegynt da. | kr. | 2 280,- |

Hvis forretningen gjennomføres uten grensemerking gis det 50% reduksjon av laveste sats (Jfr. Matrikkelovens § 34 og forskriftens § 40).

3.1.3 Oppmåling av uteareal på eierseksjon

Gebyr for oppmåling av uteareal pr. eierseksjon

| | | |
|---|-----|----------|
| areal fra 0 – 50 m ² | kr. | 7 660,- |
| areal fra 51 – 250 m ² | kr. | 10 720,- |
| areal fra 251 – 2000 m ² | kr. | 15 470,- |
| areal fra 2001 m ² – økning pr. påbegynt da. | kr. | 2 280,- |

3.1.4 Oppretting av anleggseiendom

Gebyr som for oppretting av grunneiendom.

| | | |
|---|-----|----------|
| volum fra 0 – 2000 m ³ | kr. | 30 880,- |
| volum fra 2001 m ³ – økning pr. påbegynt 1000 m ³ | kr. | 2 280,- |

3.1.5 Registrering av jordsameie

Gebyr for registrering av eksisterende jordsameie faktureres etter medgått tid.

| | | |
|------------|-----|---------|
| Minstesats | kr. | 1 610,- |
|------------|-----|---------|

3.2 Oppretting av matrikkelenhet uten fullført oppmålingsforretning

Viser til 3.1.1, 3.1.2, 3.1.4 og 3.1.5. I tillegg kan komme tilleggsgebyr for å utføre oppmålingsforretning.

3.2.1 Avbrudd i oppmålingsforretning eller matrikulering

Gebyr for utført arbeid når saken blir trukket før den er fullført, må avvises, ikke lar seg matrikkelføre på grunn av endrede hjemmelsforhold, eller av andre grunner ikke kan fullføres, settes til 1/3 av gebyrsatsene etter 3.1 og 3.2.

3.3 Grensejustering

3.3.1 Grunneiendom, festegrunn og jordsameie

Ved gebyr for grensejustering kan arealet for involverte eiendommer justeres med inntil 5 % av eiendommens areal. (maksimalgrensen er satt til 500 m²). En eiendom kan imidlertid ikke avgi areal som i sum overstiger 20 % av eiendommens areal før justeringen. For grensejustering til veg- eller jernbaneformål kan andre arealklasser gjelde.

| | | |
|------------------------------------|-----|----------|
| areal fra 0 – 250 m ² | kr. | 10 720,- |
| areal fra 251 – 500 m ² | kr. | 15 470,- |

3.3.2 Anleggseiendom

For anleggseiendom kan volumet justeres med inntil 5 % av anleggseiendommens volum, men den maksimale grensen settes til 1000 m³

| | | |
|-------------------------------------|-----|----------|
| volum fra 0 – 250 m ³ | kr. | 10 720,- |
| volum fra 251 – 1000 m ³ | kr. | 15 470,- |

3.4 Arealoverføring

3.4.1 Grunneiendom, festegrunn og jordsameie

Ved arealoverføring skal oppmålingsforretning og tinglysing gjennomføres. Arealoverføring utløser dokumentavgift. Dette gjelder ikke arealoverføring til veg- og jernbaneformål.

| | | |
|---|-----|----------|
| areal fra 0 – 250 m ² | kr. | 15 120,- |
| areal fra 251 – 500 m ² | kr. | 18 510,- |
| arealoverføring pr. nytt påbegynt 500 m ² medfører en økning av gebyret på: | kr. | 2 280,- |

3.4.2 Anleggseiendom

For anleggseiendom kan volum som skal overføres fra en matrikkelenhet til en annen, - ikke være registrert på en tredje matrikkelenhet. Volum kan kun overføres til en matrikkelenhet dersom vilkårene for sammenføring er til stede. Matrikkelenheten skal utgjøre et sammenhengende volum.

| | | |
|---|-----|----------|
| volum fra 0 – 250 m ³ | kr. | 18 510,- |
| volum fra 251 – 500 m ³ | kr. | 23 080,- |
| volumoverføring pr. nytt påbegynt 500 m ³ medfører en økning av gebyret på: | kr. | 2 280,- |

3.5 Klarlegging av eksisterende grense der grensen tidligere er koordinatbestemt ved oppmålingsforretning

| | | |
|---|-----|---------|
| For inntil 2 punkter | kr. | 2 280,- |
| For overskytende grensepunkter, pr. punkt | kr. | 810,- |

3.6 Klarlegging av eksisterende grense der grensen ikke tidligere er koordinatbestemt/eller klarlegging av rettigheter

| | | |
|--|-----|---------|
| For inntil 2 punkter | kr. | 4 610,- |
| For overskytende grensepunkter, pr. punkt | kr. | 1 080,- |
| Gebyr for klarlegging av rettigheter faktureres etter medgått tid. Minstesats | kr. | 1 610,- |

3.7 Privat grenseavtale

| | | |
|--|-----|---------|
| Gebyr fastsettes etter medgått tid Minstesats | kr. | 1 610,- |
|--|-----|---------|

3.8 Urimelig gebyr

Dersom gebyret åpenbart er urimelig i forhold til de prinsipper som er lagt til grunn, og det arbeidet og de kostnadene kommunen har hatt, kan administrasjonssjefen eller den han/hun har gitt fullmakt, av eget tiltak fastsette et passende gebyr.

Fullmaktshaver kan under samme forutsetninger og med bakgrunn i grunnlagt søknad fra den som har fått krav om betaling av gebyr, fastsette et redusert gebyr.

3.9 Betalingstidspunkt

Gebyret kreves som hovedregel inn forskuddsvis. Tinglysningsgebyr og dokumentavgift kommer i tillegg i saker der det er påkrevd.

3.10 Forandringer i grunnlaget for matrikkelføring av saken

Gjør rekvirenten under sakens gang forandringer i grunnlaget for matrikkelføring av saken, opprettholdes likevel gebyret.

3.11 Utstedelse av matrikkelbrev

| | | |
|-------------------------------|-----|-------|
| Matrikkelbrev inntil 10 sider | kr. | 205,- |
| Matrikkelbrev over 10 sider | kr. | 420,- |

Endring i maksimalsatsene reguleres av Statens kartverk i takt med den årlige kostnadsutviklingen.

3.12 Timepris

For arbeider der det ikke passer å bruke faste satser er timeprisen kr. 1 610,-.

4 FORSKRIFT OM UNNTAK FRA TIDSRISTER (MATRIKKELFORSKRIFTEN § 18 TREDJE LEDD)

Forskrift om unntak fra tidsfrister i saker som krever oppmålingsforretning i Andøy kommune i Nordland fylke.

Fastsatt av Andøy kommunestyre 20.05.2010 med hjemmel i forskrift 26. juni 2009 nr. 864 om eiendomsregistrering (matrikkelforskriften) § 18 tredje ledd.

§ 1. Formål

Hensikten med forskriften er å utsette fristen for gjennomføring av oppmålingsforretning i perioden på året det erfaringsmessig er vanskelig eller umulig å utføre oppmålingsforretning på grunn av snø og tele.

§ 2. Utsatt tidsfrist for gjennomføring av oppmålingsforretning

Tidsfristen som er fastsatt i matrikkelforskriften § 18 første ledd løper ikke i perioden 1. november til 15. mai.

§ 3. Ikrafttreden

Denne forskrift trer i kraft samme dato som den blir kunngjort i Norsk Lovtidend.

F. PRISLISTE FOR KOMMUNALTEKNISKE TJENESTER/LEIEPRISER

| | | |
|--|--------------|------------------|
| Arbeid - ordinær arbeidstid | | 450,- pr. time |
| Arbeid - 50 % overtid | (Min. 2 t) | 650,- pr. time |
| Arbeid - 100 % overtid | (Min. 2 t) | 900,- pr. time |
| Arbeid - 133 % overtid | (Min. 2 t) | 1.100,- pr. time |
| Spylebil u/mannskap | | 1.500,- pr. gang |
| Kamera avløp u/mannskap | | 600,- pr. gang |
| Slamsugevogn | | 1.000,- pr. gang |
| Lastebil m/sjåfør | | 1.000,- pr. time |
| Lastebil høvling m/sjåfør | | 1.200,- pr. time |
| Lastebil inkl. støaggregat m/sjåfør | | 1.200,- pr. time |
| Traktor m/sjåfør | | 800,- pr. time |
| Traktor med redskap m/sjåfør | | 1.000,- pr. time |
| Hjullaster m/sjåfør | | 1.000,- pr. time |
| Gravemaskin 15 t m/sjåfør | | 1.200,- pr. time |
| Gravemaskin 8 t m/sjåfør | | 900,- pr. time |
| Minigraver m/sjåfør | | 650,- pr. time |
| Tiltransport gravemaskin alle størrelser | | 2.000,- pr. gang |
| Brannbil m/sjåfør | | 1.500,- pr. time |
| Stigebil m/sjåfør | | 1.300,- pr. time |
| Hoppetusse | Minstepris | 750,- pr. døgn |
| Aggregat | Minstepris | 1.500,- pr. døgn |
| Lensepumpe bensin | Minstepris | 1.500,- pr. døgn |
| Lensepumpe elektrisk | Minstepris | 500,- pr. døgn |
| Tillegg for slanger | | 5,- pr. m |
| Asfaltsag u/mannskap | (Min. 500,-) | 150,- pr. m |
| Tiltransport inntil 10 km | | 100,- RS |
| Tiltransport over 10 km | | 10,- pr. km |

Medgått tid beregnes fra man starter tilrigging til man er tilbake på verksted og har klarert utstyret.

Evt. forbruk av deler vil bli fakturert iht. priser fra prisbok.

Prisene for bil/maskin m/mann gjelder for ordinær arbeidstid.

Alle priser skal påplusses mva. på 25%.

For evt. tjenester/utstyr som ikke er nevnt i listen, avtales det pris på forhånd.

A. GEBYRREGULATIV FOR RENOVASJON

Representantskapet vedtok 06.11.2019 gebyr på renovasjon og slam som følger;

Gebyr for husholdningsrenovasjon økes med 3 %, kr 121,- pr år.

Slamgebyret økes med 2.5%, kr. 30,- pr år.

Reno-Vest-kortet videreføres i 2020.

- Husholdningene beholder Reno-Vest-kortet som de fikk i 2019.
- Med dette kortet kan husholdningskunden levere inntil 6 m³ avfall også i 2020.
- Ny kvote på 6 kubikk oppdateres på kortet 1. februar.

Det innføres gebyr for hytter og fritidsboliger, kr. 1500,-/pr. år inkl. mva.

- Dette gebyret gjelder for alle hytter og fritidsboliger i kommunen, jf. Renovasjonsforskriftens §2 fra 2004, som er avtalen mellom Reno-Vest og kommunen.
- Renovasjonsgebyr for hytter og fritidsboliger er hjemlet i forurensningslovens §27 og §30.
- Eiere av fritidsbolig kan velge mellom å levere avfallet sitt til samlingspunkt, eller å ha en egen avfallsbeholder som tømmes på vanlig renovasjonsrute hver. 14. dag.
- Det etableres mellom 5 og 10 samlingspunkt i hver av eierkommunene som abonnentene kan kaste kildesortert avfall i.
- Kommunen vil bli forespurt om egnet plassering av disse samlingspunktene i egen henvendelse.
- Alle eiere av hytter og fritidsboliger vil bli informert om den nye ordningen med at Reno-Vest sender brev til kundene på nyåret.

Gebyrregulativ husholdningsrenovasjon 2020:

| HUSHOLDNINGSRENOVASJON (årspris pr. abonnement) | Pris 2019 | Pris 2020 | Inkl. 25 % mva |
|---|-----------|-----------|----------------|
| Størrelse i liter | | | |
| Minimumsgebyr pr. abonnement | 2 732 | 2 814 | 3 518 |
| 140 liters beholder eller tilsvarende volum | 2 860 | 2 946 | 3 683 |
| 190 liters beholder eller tilsvarende volum | 3 042 | 3 133 | 3 917 |
| 240 liters beholder eller tilsvarende volum | 3 225 | 3 322 | 4 152 |
| 370 liters beholder eller tilsvarende volum | 3 661 | 3 771 | 4 714 |
| 770 liters beholder eller tilsvarende volum | 9 966 | 10 265 | 12 831 |
| 1000 liters beholder eller tilsvarende volum | 11 788 | 12 142 | 15 177 |
| Deling beholder (fradrag i renovasjonsgebyret) | 93 | 96 | 120 |
| Hjemmekompostering (fradrag i renovasjonsgebyret) | 186 | 192 | 239 |
| Henting av avfallsdunk utover forskriftens definerte avstand. Pr. påbegynt 10 meter | 563 | 580 | 724 |
| Fritidsrenovasjon til samlingspunkt | | 1 200 | 1 500 |
| Fritidsrenovasjon med avfallsbeholder 140 liter | | 1 200 | 1 500 |
| Ekstrasekk - 80 l (Gul) | 80 | 80 | 100 |
| Feilsorteringsgebyr | 250 | 258 | 313 |
| Bytte av beholder, adm.gebyr. Evt. Transport og rengjøring kommer i tillegg | 226 | 233 | 283 |

Gebyrregulativ slam 2020

| SLAM (fra slamavskillere hos private husholdninger) | Pr.enh. 2019 | Pr.enh. 2020 | Inkl. 25 % mva |
|--|-------------------------|-------------------------|---------------------------|
| Årssatser (Tømming hvert 2. år) | | | |
| Pr. leilighet e.l. med separat slamavskiller, inntil 4 m ³ | 971 | 996 | 1 244 |
| Pr. leilighet utover 1 på samme slamavskiller (inntil 4 m ³) | 426 | 437 | 546 |
| Tillegg pr. m ³ våtvolum i slamavskillere større enn 4 m ³ | 269 | 276 | 344 |
| Årssatser fritidsrenovasjon (tømming hvert 4. år) | | | |
| Fråid, inntil 4 m ³ | 486 | 498 | 622 |
| Fråid, pr leilighet utover 1 | 213 | 218 | 273 |
| Årlig tømming | | | |
| Tømming hvert år (slamavskiller inntil 4 m ³) | 2 308 | 2 365 | 2 957 |
| For tømming av større slamavskillere, pr. m ³ | 342 | 351 | 439 |
| Akuttømming | | | |
| Ekstratømming innenfor rute | 2 453 | 2 515 | 3 143 |
| Ekstratømming utenfor rute | 4 178 | 4 282 | 5 353 |

Gebyrregulativ for innhenting av slam økes med 2,5% fra 2020

Sortland, 12.11.2019

Med vennlig hilsen

 **Reno-Vest**[®]

Reno-Vest Produksjon AS
Tage Ellingsen
Daglig leder

Telefon 76 11 29 00
Mobil 47 65 20 37
<http://www.reno-vest.no>

B. GEBYRREGULATIV FOR FEIING

Årsgebyr for feiing i Andøy kommune 2020

- Tjenesteområdet gjøres opp etter selvkostprinsippet, og gebyret gjenspeiler beregninger foretatt etter dette.
- Gebyrene skal ikke overstige kommunens kostnader, unntatt fondsoppbygging over maksimalt fem år.
- Alle priser tillegges 25 % mva.

Feie- og tilsynsgebyr settes til **kr. 429,- pr. år.**

Gebyret omfatter både feiing og tilsyn med pipe/ildsted.

Gebyret økes med ca. 8 % fra 2019, fra kr. 397,- til kr. 429,-.

C. GEBYRREGULATIV FOR VANN OG AVLØP

Årsgebyr for vann- og avløp i Andøy kommune 2020

- Gebyrene skal ikke overstige kommunens kostnader, unntatt fondsoppbygging over maksimalt fem år.
- Gebyrberegning baseres på kommunal forskrift om vann- og avløpsgebyrer.
- For alle abonnenter tilknyttet Andøy kommunes vann- og avløpsnett gjelder vilkår i standard abonnentsvilkår for vann og avløp, herunder tekniske og administrative bestemmelser.
- Alle priser tillegges 25 % mva.

Engangsgebyrer for tilknytning

Engangsgebyrer betales ved tilknytning til offentlig vann- og/eller avløpsnett, og/eller kontroll/inspeksjon av disse.

| | Vann | Avløp |
|--|-------------|-------------|
| Engangsgebyrer pr. abonnent: | kr. 3 000,- | kr. 3 000,- |
| Engangsgebyr for sprinkelanlegg: | kr. 5 000,- | kr. 5 000,- |
| Engangsgebyr for kontroll av private ledninger/installasjoner: | kr. 750,- | kr. 750,- |

Årsgebyr 2020

1 Abonnementsgebyr

Abonnementsgebyr fastsettes etter brukskategori på bygninger i henhold til registreringer i matrikkel.

- Abonnementsgebyr for *næring* betales for bygg registrert som næringseiendommer, offentlige virksomheter, samt borettslag.
- Abonnementsgebyr for *grendehus* og lignende *forsamlingshus* som drives uten faste leietakere settes lik laveste sats for bolighus, uten hensyn til byggets areal.
- Abonnementsgebyr for *bolig* betales for bygg registrert som bolig, etter boligens/byggets størrelse.
- Abonnementsgebyr for *hytte/fritidsbolig* betales for bygg registrert som fritidshus/hytte.
- Øvrige bygninger som ikke er registrert i matrikkel ihht ovenstående punkter regnes som næring < 200m².

| Abonnementsgebyr: | Vann | Avløp |
|--------------------------------------|-------------|-------------|
| Hytter/fritidsboliger | kr. 1 024,- | kr. 728,- |
| Bolig | kr. 1 024,- | kr. 728,- |
| Næring stipulert < 200m ² | kr. 1 024,- | kr. 728,- |
| Næring stipulert > 200m ² | kr. 1 024,- | kr. 728,- |
| Gårdsbruk | kr. 1 024,- | |
| Næring < 500 m ² | kr. 1 024,- | kr. 728,- |
| Næring 500 - 5 000 m ² | kr. 4 096,- | kr. 2 912,- |
| Næring > 5 000 m ² | kr. 9 216,- | kr. 6 552,- |

2 Forbruk

2.1 Forbruksgebyr

Forbruksgebyret beregnes på grunnlag av målt eller stipulert forbruk, begge basert på nedenstående enhetspriser.

| | |
|-----------------------------|------------------------------|
| Enhetspris for vann: | Enhetspris for avløp: |
| 7,75 kr./m ³ | 4,90 kr./m ³ |

2.2 Målt forbruk

Forbruksgebyret baseres på faktisk vannforbruk etter vannmåler og pris pr. m³. Avløpsmengde regnes lik målt vannmengde. Unntak fra dette må dokumenteres av abonnent.

| | |
|---|---|
| Forbruksgebyr ved bruk av vannmåler: | |
| Vann | 7,75 [kr./m ³] x Avlest forbruk [m ³] |
| Avløp | 4,90 [kr./m ³] x Avlest forbruk [m ³] |

2.3 Stipulert forbruk

Forbruksgebyret baseres på stipulert forbruk og pris pr. m². Stipulert forbruk [m³] beregnes slik:

Bruksareal BRA [m²] x spesifikt forbruk [m³/m²] der:

- Arealet beregnes som bruksareal BRA [m²] etter NS 3940
- Avregning stipulert forbruk skjer etter følgende arealsatser:
Alle boliger inntil 250 m² beregnes til 200 m²
Spesifikt forbruk over 250 m² er fastsatt til 1,0 m³ pr. m²

| | |
|-------------------------------|---|
| Forbruksgebyr boliger: | |
| Vann | 7,75 [kr./m ³] x Avlest forbruk [m ³] |
| Avløp | 4,90 [kr./m ³] x Avlest forbruk [m ³] |

| Forbruksgebyr: | Vann | Avløp |
|---------------------------------------|-------------|--------------|
| Bolig < 250 m ² | kr. 1 550,- | kr. 980,- |
| Næring stipulert < 200 m ² | kr. 1 550,- | kr. 980,- |
| Næring stipulert > 200 m ² | kr. 3 100,- | kr. 1 960,- |

| | |
|---|---|
| Forbruksgebyr hytter/fritidsboliger: | |
| Vann | 7,75 [kr./m ³] x Avlest forbruk [m ³] |
| Avløp | 4,90 [kr./m ³] x Avlest forbruk [m ³] |

| Forbruksgebyr: | Vann | Avløp |
|-----------------------|-------------|--------------|
| Hytte/fritidsbolig | kr. 542,- | kr. 343,- |

Dersom stipulert forbruksgebyr for hytter/fritidsbolig skal oppnås, må bygget være registrert som hytte/fritidsbolig i matrikkel.

| | |
|---------------------------------|-------------|
| Forbruksgebyr gårdsbruk: | |
| Gårdsbruk 1 | kr. 1 550,- |
| Gårdsbruk 2 | kr. 3 100,- |

For fritak fra årsgebyret må abonnenten fysisk frakoples ledningsnett. Frakopling skal foretas i påkoplingspunkt, og anboringsklave skal fjernes fra hovedledning. Frakopling skal meldes inn og godkjennes av Andøy kommune.

3. Årlig vannmålerleie

Andøy kommune eier vannmålere for bolig, hytte, fritidsbebyggelse og næring.

Disse abonnenter betaler alle kostnader knyttet til installering og vedlikehold av måleren. Det betales en årlig leie for å dekke kostnader ved innkjøp, administrering og kontroll av vannmålere.

Målerleie forfaller til betaling på 1. termin, og faktureres etter følgende størrelsesmodell:

| Ledningsdimensjon i tommer ["] | Årlig leie |
|--|-------------|
| < 1¼" | kr. 250,- |
| 1½" | kr. 800,- |
| 2" | kr. 1 900,- |
| 2½" | kr. 1 900,- |
| 3" | kr. 2 500,- |
| 4" | kr. 3 000,- |
| Målere over 4" og spesialmålere må abonnenter selv anskaffe, installeres og driftes etter anvisning fra Andøy kommune. | |

4. Bestemmelser for bruk av vannmålere

4.1 Anskaffelse, installasjon gebyr for leie av vannmåler

- 4.1.1** Andøy kommune leverer ut vannmåler etter behov. Vannmåler er Andøy kommunes eiendom. Alternative vannmålere aksepteres ikke som grunnlag for avlesning.
Andøy kommune bestemmer type og størrelse på vannmåler, samt plassering av disse.
- 4.1.2** Abonnten må selv koste installering av vannmåler i konsoll og evt. flytting av måler. Installering skal foretas av godkjent rørlegger i samsvar med det til enhver tid gjeldende reglement. Etter montasjen skal vannmåleren plomberes av Andøy kommune eller av godkjent rørlegger engasjert av Andøy kommune.
- 4.1.3** Abonnten betaler et årlig gebyr for leie av vannmåler. Gebyret inkluderer anskaffelse, vedlikehold, utskifting og administrasjon av vannmåleren. Gebyret fastsettes av Andøy kommune og fremgår av gebyrregulativet.

4.2 Avlesing

- 4.2.1** Avlesing av vannmålere foretas en gang hvert år. Abonnten foretar avlesing og innmelding innen den fastsatte frist.
- 4.2.2** Dersom avlesing av vannmåler/innsending av data ikke er utført innen gitt frist, eller hvis vannmåler er uvirksom uten at dette er innmeldt, stipuleres årsforbruket. Andøy kommune kan evt. selv velge å foreta avlesing av forbruket for abonnentens regning (avlesningsgebyr). Avlesningsgebyret fastsettes av Andøy kommune og fremgår i gebyrregulativet.

4.3 Kontroll

- 4.3.1** Andøy kommune skal ha tilgang til vannmåleren for inspeksjon og kontrollavlesing til varslet dato og tid. Vannmåleren må plasseres slik at den er lett tilgjengelig både for avlesing, drift og utskifting.

- 4.3.2** Andøy kommune kan til enhver tid, evt. etter skriftlig søknad fra leieren, foreta kontroll av vannmålere i bruk. Avdekker kontrollen en feilavlesing på mer enn 5 % foretas justering av årsgebyret for foregående år. Evt. utskifting av vannmåler utføres av Andøy kommune uten kostnad for leietaker.
- 4.3.3** Dersom det viser seg vanskelig/umulig å beregne feilmålte mengder nøyaktig, justeres gebyret for den perioden det er tvil om etter gjennomsnittet av samme avlesingsperiode foregående år. Dersom det ikke er utført avlesning foregående år i samme periode, benyttes nærmeste periode før feilen ble påvist og til feilen er utbedret som beregningsgrunnlag.

4.4 Flere tilknytninger

Hver bygning skal normalt kun ha en tilknytning. I de tilfeller der ett bygg har flere tilknytninger skal det installeres en vannmåler pr. tilknytning. Eventuelle interne målere er for Andøy kommune uvedkommende.

4.5 Annet

- 4.5.1** Når vannmåler er montert kan ikke den ikke fjernes/demonteres uten samtykke fra Andøy kommune. Det er kun anledning til å demontere måler ved eierskifte. Demontering bekostes av abonnent.
- 4.5.2** Hvis vannmåler ikke kan plasseres frostsikkert skal gebyret baseres på stipulert forbruk etter vedtatte beregningsregler i dette regulativ.
- 4.5.3** Vannmåler som er i bruk, og har stanset/blitt borte eller skadet, plikter abonnenten å omgående melde dette inn skriftlig til Andøy kommune. Andøy kommune forbeholder seg rett til å kreve full erstatning for tap eller skade på vannmåler. Plomberte vannmålere kan kun åpnes av Andøy kommunes personell eller under oppsyn av slikt personell. Er en plombe brutt, eller forbikopling foretatt, fastsettes vannforbruket for gjeldende termin etter følgende formell: 4 x antatt forbruk i perioden.
- 4.5.4** For installering og bruk av vannmåler gjelder for øvrig Andøy kommunes tekniske bestemmelser for vann- og avløp.

5. Midlertidig bruk av vann og avløp.

Eier/fester av eiendom som midlertidig knyttes til kommunale vann- og avløpsanlegg skal betale abonnementsgebyr og forbrugsgebyr etter gjeldende regler for næringsvirksomhet, se pkt. 1 og 2.

D. FORSKRIFT OM GEBYRER ETTER PLAN- OG BYGNINGSLOVENS § 33-1 (SAKSBEHANDLINGSGEBYR ETTER PLAN- OG BYGNINGSLOVEN)

Nytt gebyrregulativ er basert på en generell prisøkning (konsumprisindeks for tjenester pr. september 2019, endring siste 12 måneder) på 2,9 %. For plansaker er det foretatt en særskilt vurdering av prisenivået, sett i forhold til et anslag på normal saksbehandlingstid. Alle beløp er avrundet til nærmeste hele 10-krone.

I BEHANDLINGS- OG KONTROLLGEBYR

Definisjoner

I denne forskriften menes med:

- 1 PBL: Lov om planlegging og byggesaksbehandling (plan- og bygningsloven)
- 2 SAK: Forskrift om byggesak (byggesaksforskriften)
- 3 TEK: Forskrift om tekniske krav til byggverk (byggteknisk forskrift)
- 4 Søknadspliktige tiltak: Tiltak definert i PBL §§ 20-1, 20-2, 20-3, 20-4.
- 5 Tiltaksklasse: Inndeling av oppgaver i tiltaket basert på vanskelighetsgrad, kompleksitet og konsekvenser av mangler og feil, jf. SAK § 9-4.
- 6 Boenhet: Bruksenhet som har alle hovedfunksjoner for bolig, slik som stue, kjøkken, soveplass, bad og toalett, har egen inngang og er fysisk atskilt fra øvrige enheter, jf. SAK § 2-2.
- 7 Bruksenhet: Bygning eller del av bygning (lokale), f.eks. bolig, kontorenhet, verksted og lager.
- 8 Kontroll = søknadskontroll + byggeplasskontroll.
- 9 Arealberegninger utføres iht. NS 3940.
- 10 For kontroll med arbeid som ikke kommer til utførelse, dvs. hvor det kun foretas søknadskontroll, betales gebyr med 50 % av satsene i pkt. 1 - 3 og 5.

Timepris

For de tjenester som ikke omfattes av dette regulativet gjelder et gebyr etter medgått tid. Timesatsen skal dekke støttefunksjoner og administrasjon av tjenesten. Tidsforbruket må dokumenteres. Timeprisen for 2020 er kr. 960,-.

Endring

Ved mindre endringer av godkjent søknad, som betinger nytt vedtak, betales 50 % av gebyret for ny søknad. Ved fornyelse av tidligere godkjent byggesøknad betales fullt gebyr. Kommunen avgjør i hvert tilfelle om det er en mindre eller større endring, og om endringen er så vesentlig at den krever ny søknad. Er endringene så betydelige at søknaden blir å betrakte som ny sak, betales fullt gebyr.

Tilsyn

Tilsyn er et viktig virkemiddel for å kontrollere at tiltak gjennomføres i samsvar med bestemmelser gitt i eller med hjemmel i plan- og bygningsloven. Tilsyn skal bidra til bedre gjennomføring av byggeprosesser, avdekke ulovligheter og virke forebyggende. Kostnadene ved tilsyn dekkes gjennom de årlige gebyrinntektene.

Urimelig gebyr

Dersom administrasjonen etter egen vurdering, eller etter skriftlig søknad anser gebyret som klart urimelig, kan gebyret settes ned. Søknad om redusert gebyr utsetter ikke betalingsfristen.

Gebyrsatser

1. For rene boligbygg (nybygg) betales pr. selvstendig boligenhet
Begrenset oppad til 10 boenheter kr. 8 570,-
2. Fradeling av byggetomt, tilleggstomt/sammenføring kr. 3 760,-
3. Søknad om tiltak uten ansvarsrett, med søknadsplikt etter PBL § 20-4 kr. 3 760,-
4. Søknad om tiltak uten ansvarsrett, hvor det kreves oppdatering av
kartverk og føring i matrikkel som tilbygg/påbygg, samt enkle
bruksendringer etter PBL § 20-1 d) kr. 4 280,-
5. Ett trinns behandling for (enkle) tiltak etter PBL § 20-1 bokstav a)

| Kategori (BRA) | Pris |
|---------------------------------|-------------|
| Opp til 50 m ² | kr 8 570,- |
| Mellom 51 - 100 m ² | kr 15 380,- |
| Mellom 101 - 150 m ² | kr 21 690,- |
| Mellom 151 - 200 m ² | kr 26 950,- |
| Mellom 201 - 300 m ² | kr 34 370,- |
| Mellom 301 - 400 m ² | kr 37 560,- |

For tiltak over 401 m² skal det betales kr 3 210,- per påbegynte 100 m² i tillegg til høyeste sats i matrisen over. Gebyret er begrenset oppad til kr. 75 010,-.

6. For tiltak etter PBL § 20-1 bokstav b) til m) og PBL 29-9 betales gebyr etter
satser som gjenspeiler sakens kompleksitet og størrelse:
 - 6.1 Søknadspliktige tekniske installasjoner som piperehabilitering,
slamavskillere o.l., samt plassering av skilt og reklame innretninger kr. 3 210,-
 - 6.2 Mindre omfang når BRA ikke lar seg beregne kr. 7 500,-
 - 6.3 Større omfang når BRA ikke lar seg beregne kr. 26 790,-

Kommunen avgjør hvilken tiltaksklasse tiltaket ligger i.

7. To trinns behandling: Rammetillatelse jfr. PBL § 20-1 og § 21-2, 5. ledd

| Kategori (BRA) | Pris |
|---------------------------------|-------------|
| Opp til 50 m ² | kr 5 360,- |
| Mellom 51 - 100 m ² | kr 10 610,- |
| Mellom 101 - 150 m ² | kr 15 330,- |
| Mellom 151 - 200 m ² | kr 19 270,- |
| Mellom 201 - 300 m ² | kr 25 110,- |
| Mellom 301 - 400 m ² | kr 27 760,- |

For tiltak over 401 m² skal det betales kr 2 680,- per påbegynte 100 m² i tillegg til høyeste sats i matrisen over. Gebyret er begrenset oppad til kr. 53 580,-.

8. To trinns behandling: Igangsettingstillatelse jfr. PBL § 20-1 og § 21-2, 5. ledd
 - 8.1 Første gangs igangsettingstillatelse kr. 10 710,-
 - 8.2 Påfølgende igangsettingstillatelser kr. 5 360,-
9. Behandling av midlertidig brukstillatelse. kr. 540,-

10. Plansaker etter PBL

| | Pris |
|---|-------------|
| Oppstartsmøte / politisk forhåndsuttalelse, jf. PBL § 12-8; | kr 6 170,- |
| Tillegg dersom spørsmålet ønskes fremmet for kommunestyret; | kr 3 090,- |
| Behandling/fastsetting av planprogram, jf. PBL § 12-9; | kr 15 430,- |
| Privat forslag til mindre endring av reguleringsplan, jf. PBL § 12-14; | kr 15 430,- |
| Behandling av private reguleringsplanforslag, jf. PBL §§ 12-10, 12-11 og 12-12; | kr 30 870,- |

Private reguleringsforslag av større omfang kan etter avtale faktureres etter faktisk medgåtte kostnader. Oppgjørsform skal avklares før saksbehandling starter.

11. Dispensasjoner fra plan, lov eller forskrift

I tilfeller der søknaden/ tiltaket betinger dispensasjon i medhold av PBL, kapittel 19 skal det betales gebyr for dispensasjonsbehandling etter satsene under. Dette kommer i tillegg til saksbehandlingsgebyr fra punktene 1 – 8.

| | | |
|------|---|-------------|
| 11.1 | Behandling av dispensasjon fra plan, lov eller forskrift som ikke krever ekstern høring og ikke ansees som prinsipiell, dvs. vedtak fattes administrativt. | kr. 3 090,- |
| 11.2 | Behandling av dispensasjon fra plan, lov eller forskrift som krever ekstern høring, men som ikke ansees som prinsipiell, dvs. vedtak fattes administrativt. | kr. 5 360,- |
| 11.3 | Behandling av dispensasjon fra plan, lov eller forskrift som krever ekstern høring, og som ansees som prinsipiell, dvs. politisk behandling. | kr. 8 570,- |

12. Behandling om fravik fra TEK for tiltak i eksisterende byggverk, PBL § 31-2 kr. 3 090,-

13. Behandling av avfallsplan ved riving av bygning

Søknad om riving iht. PBL § 20-1 TEK10 § 9-5 til og med 9-9.

| | | |
|------|--|--------------|
| 13.1 | Riving/ombygging uten krav om avfallsplan | kr. 4 280,- |
| 13.2 | Ombygging mellom BRA 300 m ² /10 tonn avfall og BRA 600 m ² /18 tonn avfall. | kr. 9 120,- |
| 13.3 | Ombygging mer enn BRA 600 m ² eller 18 tonn avfall | kr. 12 860,- |
| 13.4 | Riving mellom BRA 100 m ² /10 tonn avfall og BRA 600 m ² /35 tonn avfall | kr. 9 120,- |
| 13.5 | Riving mer enn BRA 600 m ² eller 35 tonn avfall | kr. 12 860,- |

14. Behandling av avfallsplan for byggeavfall (forurensingsloven § 52 a)

| | | |
|------|---|-------------|
| 14.1 | Bygning mellom BRA 400 m ² og BRA 1 000 m ² | kr. 4 280,- |
| 14.2 | Bygning > BRA 1.000 m ² | kr. 9 120,- |

II GEBYR FOR KARTGRUNNLAG

Kartgrunnlag i papirformat A4/A3 som inneholder situasjon over aktuelle grenser i henhold til eksisterende kartverk og målebrev, samt oversikt over naboer, er gratis ifm. byggesaker.

Kartgrunnlag i større papirformat enn A3 som inneholder situasjon over aktuelle grenser i henhold til eksisterende kartverk og målebrev, samt oversikt over naboer, faktureres etter medgått utgift til kopiering, porto etc. pluss 10 % påslag for dekning av arbeidskostnad.

Kartgrunnlag i digitalt format kan ikke tilbys.

III FELLESBESTEMMELSER

1. Prisene i forskriften er pr. januar 2020. De nye gebyrene skal kunngjøres på tilfredsstillende måte, og trer i kraft 01.01.20.
2. Alle gebyrer skal betales til kommunekassereren etter regningsoppgave fra kommunen. Betalingen skjer etter det regulativ og de satser som gjelder på det tidspunkt fullstendig søknad/rekvisisjon foreligger, og før behandling i bygningsmyndigheten/administrasjonen.
3. Gebyrsatsene avspeiler kommunens utgifter og inkluderer saksbehandling, transport, administrasjonsutgifter og evt. markarbeid.

Merverdiavgift beregnes ikke ved innkreving av gebyrene, jfr. skattedirektørens rundskriv av 06.03.70 til skatteinspektørene.

ULOVLIG BYGGEARBEID

For byggearbeider igangsatt før igangsettingstillatelse er gitt betales det 4-dobbelte behandlings- og kontrollgebyr. Forelegg etter plan- og bygningslovens § 32 - 8 fastsettes særskilt i hvert enkelt tilfelle.

GEBYRER FOR ARBEIDER ETTER LOV OM EIERSEKSJONER (§ 7)

Begjæring om seksjonering eller reseksjonering av en eiendom

- | | |
|-----------------------------------|------------------------|
| a) Sak som krever befarings: | fem rettsgebyr. |
| b) Sak som ikke krever befarings: | tre rettsgebyr. |

NY BEHANDLING AV AVSLÅTT SØKNAD FOR ARBEIDER ETTER LOV OM EIERSEKSJONER

Der fornyet søknad om seksjonering eller reseksjonering av et bruksnummer fører til godkjenning eller nytt avslag, skal halvparten av tidligere betalt gebyr komme til fratrukk dersom søknaden kommer til kommunen innen tre måneder etter dato for første avslag. (Kommer ny søknad på et seinere tidspunkt, skal det betales fullt gebyr.)

GEBYR FOR OPPLYSNINGER IHT LOV OM EIENDOMSMEKLING

For eiendomsopplysninger gitt eiendomsめkler kreves gebyr kr. 2 670,-

Gebyret omfatter status kommunale avgifter, pålegg feiing, målebrev, kart i A4 eller A3 format, byggtegninger der slike finnes (i A4/A3 format) og evt. reguleringsbestemmelser. Ved kopiering av kart og/eller tegninger i større papirformat enn A3 faktureres etter medgått utgift til kopiering, porto etc. pluss 10 % påslag for dekning av arbeidskostnad.

E. FORSKRIFT OM GEBYR FOR ARBEIDER ETTER MATRIKKELLOVEN SAMT FORSKRIFT OM UNNTAK FRA TIDSFRISTER, MATRIKKEL-FORSKRIFTENS § 18 TREDJE LEDD

Nytt gebyrregulativ er basert på en generell prisøkning (konsumprisindeks for tjenester pr. september 2019, endring siste 12 måneder) på 2,9 %. Alle beløp er avrundet til nærmeste hele 10-krone.

1 FRA LOV OG FORSKRIFT

1.1 Hjemmelsgrunnlaget

Matrikkelloven §§ 30, 32 med tilhørende forskrift § 16 hjemler gebyrfastsetting etter matrikkelloven.

2 GENERELLE BESTEMMELSER

2.1 Betalingsplikt

Den som får utført tjenester etter dette regulativet, skal betale gebyr etter satser og retningslinjer som fremgår av regulativet. Gebyrkravet rettes mot rekvirent hvis ikke annet er skriftlig avtalt.

Saksgebyrer etter matrikkelloven skal betales selv om saken ikke blir fullført, men etter en redusert gebyrsats.

Dersom rekvirent av forskjellige årsaker har betalt for mye i gebyr, skal kommunen så snart forholdet er klarlagt, tilbakebetale for mye betalt gebyr. Det kan ikke kreves rentetillegg for mye betalt gebyr.

2.2 Klage

Enkeltvedtak etter dette regulativet kan påklages. Fylkesmannen er klageinstans. Jfr. Matrikkellovens § 46.

Klage på gebyrfastsettelse eller søknad om helt eller delvis fritak for å betale gebyr, medfører ikke utsettelse av betalingsfrist.

Ved klage skal forvaltningslovens regelverk følges. Klagefristen er 3 uker.

Det er ikke adgang til å klage på kommunestyrets vedtak om gebyrregulativ.

2.3 Avbrutt arbeid

Når en rekvirent forårsaker at kommunens arbeid må avbrytes eller avsluttes før det er fullført, skal det betales en andel av tilhørende gebyr tilsvarende det arbeidet kommunen har eller må utføre.

2.4 Gebyr til statlige etater

Der kommunen skal kreve inn gebyrer til statlige etater som f.eks. tinglysningsgebyr og dokumentavgift for saker etter dette regulativet, skal utskrivning og innkreving av statlige og kommunale gebyrer skje samordnet.

Kostnader som kommunen påføres i forbindelse med innhenting av relevante opplysninger i forbindelse med oppmålingsforretning, viderefaktureres til rekvirenten.

3 GEBYRER

Gebyrer for arbeider etter matrikkeloven (Lovens § 32, forskriftenes § 16) fastsettes som følger:

3.1 Oppretting av matrikkelenhet

3.1.1 Oppretting av grunneiendom og festegrunn

| | | |
|---|-----|----------|
| areal fra 0 – 100 m ² | kr. | 10 720,- |
| areal fra 101 – 500 m ² | kr. | 18 570,- |
| areal fra 501 – 2000 m ² | kr. | 26 170,- |
| areal fra 2001 m ² – økning pr. påbegynt da. | kr. | 2 280,- |

Ved fradeling av flere tilgrensende tomter samtidig, betales 90% av satsene for den 4. t.o.m. den 10. tomten, og 80% av satsene f.o.m. den 11. tomten.

3.1.2 Matrikulering av eksisterende umatrikulert grunn

| | | |
|---|-----|----------|
| areal fra 0 – 500 m ² | kr. | 18 570,- |
| areal fra 501 – 2000 m ² | kr. | 26 170,- |
| areal fra 2001 m ² – økning pr. påbegynt da. | kr. | 2 280,- |

Hvis forretningen gjennomføres uten grensemerking gis det 50% reduksjon av laveste sats (Jfr. Matrikkelovens § 34 og forskriftens § 40).

3.1.3 Oppmåling av uteareal på eierseksjon

Gebyr for oppmåling av uteareal pr. eierseksjon

| | | |
|---|-----|----------|
| areal fra 0 – 50 m ² | kr. | 7 660,- |
| areal fra 51 – 250 m ² | kr. | 10 720,- |
| areal fra 251 – 2000 m ² | kr. | 15 470,- |
| areal fra 2001 m ² – økning pr. påbegynt da. | kr. | 2 280,- |

3.1.4 Oppretting av anleggseiendom

Gebyr som for oppretting av grunneiendom.

| | | |
|---|-----|----------|
| volum fra 0 – 2000 m ³ | kr. | 30 880,- |
| volum fra 2001 m ³ – økning pr. påbegynt 1000 m ³ | kr. | 2 280,- |

3.1.5 Registrering av jordsameie

Gebyr for registrering av eksisterende jordsameie faktureres etter medgått tid.

| | | |
|------------|-----|---------|
| Minstesats | kr. | 1 610,- |
|------------|-----|---------|

3.2 Oppretting av matrikkelenhet uten fullført oppmålingsforretning

Viser til 3.1.1, 3.1.2, 3.1.4 og 3.1.5. I tillegg kan komme tilleggsgebyr for å utføre oppmålingsforretning.

3.2.1 Avbrudd i oppmålingsforretning eller matrikulering

Gebyr for utført arbeid når saken blir trukket før den er fullført, må avvises, ikke lar seg matrikkelføre på grunn av endrede hjemmelsforhold, eller av andre grunner ikke kan fullføres, settes til 1/3 av gebyrsatsene etter 3.1 og 3.2.

3.3 Grensejustering

3.3.1 Grunneiendom, festegrunn og jordsameie

Ved gebyr for grensejustering kan arealet for involverte eiendommer justeres med inntil 5 % av eiendommens areal. (maksimalgrensen er satt til 500 m²). En eiendom kan imidlertid ikke avgi areal som i sum overstiger 20 % av eiendommens areal før justeringen. For grensejustering til veg- eller jernbaneformål kan andre arealklasser gjelde.

| | | |
|------------------------------------|-----|----------|
| areal fra 0 – 250 m ² | kr. | 10 720,- |
| areal fra 251 – 500 m ² | kr. | 15 470,- |

3.3.2 Anleggseiendom

For anleggseiendom kan volumet justeres med inntil 5 % av anleggseiendommens volum, men den maksimale grensen settes til 1000 m³

| | | |
|-------------------------------------|-----|----------|
| volum fra 0 – 250 m ³ | kr. | 10 720,- |
| volum fra 251 – 1000 m ³ | kr. | 15 470,- |

3.4 Arealoverføring

3.4.1 Grunneiendom, festegrunn og jordsameie

Ved arealoverføring skal oppmålingsforretning og tinglysing gjennomføres. Arealoverføring utløser dokumentavgift. Dette gjelder ikke arealoverføring til veg- og jernbaneformål.

| | | |
|---|-----|----------|
| areal fra 0 – 250 m ² | kr. | 15 120,- |
| areal fra 251 – 500 m ² | kr. | 18 510,- |
| arealoverføring pr. nytt påbegynt 500 m ² medfører en økning av gebyret på: | kr. | 2 280,- |

3.4.2 Anleggseiendom

For anleggseiendom kan volum som skal overføres fra en matrikkelenhet til en annen, - ikke være registrert på en tredje matrikkelenhet. Volum kan kun overføres til en matrikkelenhet dersom vilkårene for sammenføring er til stede. Matrikkelenheten skal utgjøre et sammenhengende volum.

| | | |
|---|-----|----------|
| volum fra 0 – 250 m ³ | kr. | 18 510,- |
| volum fra 251 – 500 m ³ | kr. | 23 080,- |
| volumoverføring pr. nytt påbegynt 500 m ³ medfører en økning av gebyret på: | kr. | 2 280,- |

3.5 Klarlegging av eksisterende grense der grensen tidligere er koordinatbestemt ved oppmålingsforretning

| | | |
|---|-----|---------|
| For inntil 2 punkter | kr. | 2 280,- |
| For overskytende grensepunkter, pr. punkt | kr. | 810,- |

3.6 Klarlegging av eksisterende grense der grensen ikke tidligere er koordinatbestemt/eller klarlegging av rettigheter

| | | |
|--|-----|---------|
| For inntil 2 punkter | kr. | 4 610,- |
| For overskytende grensepunkter, pr. punkt | kr. | 1 080,- |
| Gebyr for klarlegging av rettigheter faktureres etter medgått tid. Minstesats | kr. | 1 610,- |

3.7 Privat grenseavtale

| | | |
|--|-----|---------|
| Gebyr fastsettes etter medgått tid Minstesats | kr. | 1 610,- |
|--|-----|---------|

3.8 Urimelig gebyr

Dersom gebyret åpenbart er urimelig i forhold til de prinsipper som er lagt til grunn, og det arbeidet og de kostnadene kommunen har hatt, kan administrasjonssjefen eller den han/hun har gitt fullmakt, av eget tiltak fastsette et passende gebyr.

Fullmaktshaver kan under samme forutsetninger og med bakgrunn i grunnlagt søknad fra den som har fått krav om betaling av gebyr, fastsette et redusert gebyr.

3.9 Betalingstidspunkt

Gebyret kreves som hovedregel inn forskuddsvis. Tinglysingsgebyr og dokumentavgift kommer i tillegg i saker der det er påkrevd.

3.10 Forandringer i grunnlaget for matrikkelføring av saken

Gjør rekvisenten under sakens gang forandringer i grunnlaget for matrikkelføring av saken, opprettholdes likevel gebyret.

3.11 Utstedelse av matrikkelbrev

| | | |
|-------------------------------|-----|-------|
| Matrikkelbrev inntil 10 sider | kr. | 205,- |
| Matrikkelbrev over 10 sider | kr. | 420,- |

Endring i maksimalsatsene reguleres av Statens kartverk i takt med den årlige kostnadsutviklingen.

3.12 Timepris

For arbeider der det ikke passer å bruke faste satser er timeprisen kr. 1 610,-.

4 FORSKRIFT OM UNNTAK FRA TIDSRISTER (MATRIKKELFORSKRIFTEN § 18 TREDJE LEDD)

Forskrift om unntak fra tidsfrister i saker som krever oppmålingsforretning i Andøy kommune i Nordland fylke.

Fastsatt av Andøy kommunestyre 20.05.2010 med hjemmel i forskrift 26. juni 2009 nr. 864 om eiendomsregistrering (matrikkelforskriften) § 18 tredje ledd.

§ 1. Formål

Hensikten med forskriften er å utsette fristen for gjennomføring av oppmålingsforretning i perioden på året det erfaringsmessig er vanskelig eller umulig å utføre oppmålingsforretning på grunn av snø og tele.

§ 2. Utsatt tidsfrist for gjennomføring av oppmålingsforretning

Tidsfristen som er fastsatt i matrikkelforskriften § 18 første ledd løper ikke i perioden 1. november til 15. mai.

§ 3. Ikrafttreden

Denne forskrift trer i kraft samme dato som den blir kunngjort i Norsk Lovtidend.

F. PRISLISTE FOR KOMMUNALTEKNISKE TJENESTER/LEIEPRISER

| | | |
|--|--------------|------------------|
| Arbeid - ordinær arbeidstid | | 450,- pr. time |
| Arbeid - 50 % overtid | (Min. 2 t) | 650,- pr. time |
| Arbeid - 100 % overtid | (Min. 2 t) | 900,- pr. time |
| Arbeid - 133 % overtid | (Min. 2 t) | 1.100,- pr. time |
| Spylebil u/mannskap | | 1.500,- pr. gang |
| Kamera avløp u/mannskap | | 600,- pr. gang |
| Slamsugevogn | | 1.000,- pr. gang |
| Lastebil m/sjåfør | | 1.000,- pr. time |
| Lastebil høvling m/sjåfør | | 1.200,- pr. time |
| Lastebil inkl. støaggregat m/sjåfør | | 1.200,- pr. time |
| Traktor m/sjåfør | | 800,- pr. time |
| Traktor med redskap m/sjåfør | | 1.000,- pr. time |
| Hjullaster m/sjåfør | | 1.000,- pr. time |
| Gravemaskin 15 t m/sjåfør | | 1.200,- pr. time |
| Gravemaskin 8 t m/sjåfør | | 900,- pr. time |
| Minigraver m/sjåfør | | 650,- pr. time |
| Tiltransport gravemaskin alle størrelser | | 2.000,- pr. gang |
| Brannbil m/sjåfør | | 1.500,- pr. time |
| Stigebil m/sjåfør | | 1.300,- pr. time |
| Hoppetusse | Minstepris | 750,- pr. døgn |
| Aggregat | Minstepris | 1.500,- pr. døgn |
| Lensepumpe bensin | Minstepris | 1.500,- pr. døgn |
| Lensepumpe elektrisk | Minstepris | 500,- pr. døgn |
| Tillegg for slanger | | 5,- pr. m |
| Asfaltsag u/mannskap | (Min. 500,-) | 150,- pr. m |
| Tiltransport inntil 10 km | | 100,- RS |
| Tiltransport over 10 km | | 10,- pr. km |

Medgått tid beregnes fra man starter tilrigging til man er tilbake på verksted og har klarert utstyret.

Evt. forbruk av deler vil bli fakturert iht. priser fra prisbok.

Prisene for bil/maskin m/mann gjelder for ordinær arbeidstid.

Alle priser skal påplusses mva. på 25%.

For evt. tjenester/utstyr som ikke er nevnt i listen, avtales det pris på forhånd.

Den 14. november 2019 behandlet Eldrerådet rådmannens forslag til budsjett for 2020, og har følgende kommentarer til dette:

Pleie og omsorg:

Forslag om allerede nå å redusere sykehjemsplasser på ABBS fra 28 til 24.

Planen med å bygge ned sykehjemsplasser skulle ses i sammenheng med økning av antall omsorgsboliger. Omsorgsboliger Andenes er på prosjektstadiet. Så økningen av omsorgsboliger er enda ikke kommet.

Vi stiller derfor spørsmål om dette vil gi en reell besparelse?

Dette begrunner vi med følgende:

- Reduksjon av sykehjemsplasser vil kreve økt personalressurs hos hjemmetjenesten og i omsorgsboliger pga at flere brukere vil trenge hjelp der.
- Det kan bli en utfordring økonomisk med økende døgnmulkt fra sykehus ved at Andøy kommune kan ta imot færre ferdigbehandlede pasienter derfra hvis plasser allerede nå reduseres til 24.

Ved lav bemanning og økt arbeidsmengde, vil sykefravær kunne øke. Dette er en kjent mekanisme og som også koster penger.

Helse og familie (her tas med et behov som er meldt, men ikke er funnet rom for)

Andøy kommune har et mål om å legge forholdene til rette for alle aldersgrupper.

Eldrerådet syns det er en god holdning. Vi ser også kommunen som en helhet og har denne kommentaren under Helse og Familie.

- Foreslått reduksjon i Helsestasjon/ jordmortjeneste med 50 % .
- Ikke videreføring av stilling i kommunalt rusarbeid (tiltak ikke er funnet rom for)
- Det er foreslått reduksjon i kommunenes psykologtilbud.

Reduksjon av disse tre punktene, vil gi et redusert tilbud til alle aldersgrupper.

Helse og omsorg- prosjektmidler til Demensteam og Info om Velferdsteknologi?

Vi ser forslaget om å ta bort Demensteamet. Dette har hatt en stor betydning for mange pårørende. Vil det være mulig å søke på prosjektmidler for å videreføre dette?

Velferdsteknologi. Dette er et satsningsområde som det er avsatt penger til. Veldig bra. Vi ser at det fins mye nytt i velferdsteknologi. Dette er så nytt og ukjent for de fleste og vi mener at informasjon om konkrete ting angående velferdsteknologi er en god vei å gå. Både til oss i Eldrerådet og for hele befolkningen. Kan det søkes på prosjektmidler for å kurse/ informere ansatte, potensielle brukere og befolkningen?

Eldrerådet er kjent med at det fins prosjektmidler å søke på i forbindelse med et Statlige prosjekt «Leve hele livet». Eldrerådet anbefaler at Andøy Kommune søker på dette. Dette vil komme befolkningen til gode og bidra økonomisk i en vanskelig situasjon.

Vi ønsker dere lykke til med budsjettarbeidet og ser den store utfordringen det er.

Eldrerådet.

BARNEHAGESTRUKTUR – UTTALELSE FRA FORELDREGRUPPA I ÅSE BARNEHAGE, høst 2019

Viser til rådmann og stab sitt budsjettforslag, vedrørende nedleggelse av Åse barnehage. Foreldregruppa i Åse barnehage vil i den forbindelse gi en uttalelse i saken.

Vi ser nok en gang i Andøyposten at Åse barnehage blir foreslått lagt ned. Vi mener det er en skam at barnehageeier, år etter år, skal true sine ansatte og foreldre med nedleggelse av barnehagen. Det er også meget kritikkverdig at de ansatte og vi foreldre ikke får innsyn i planene til Rådmann og Stab, før journalisten fra Andøyposten presenterer forslaget for de ansatte, seint en fredags ettermiddag. De ansatte opplever stor frustrasjon over å ikke vite hvor lenge de har jobben sin, dette er en stor belastning for de berørte. Frustrasjonen og usikkerheten deles også med oss i foreldregruppa. Vi har hatt et større dugnadsarbeid med oppgradering av uteområdet, og da i den tro at vi skulle få beholde barnehagen i overskuelig framtid så lenge det er behov for en barnehage i bygda.

Åse barnehage har etter hovedopptak dekt 16,6 av 18 plasser, høsten 2019. Det betyr at barnehagen så å si er full. Fra januar 2020 er barnehagen fullt oppdekt, og da kun med barn som bor på Åse. Det er mange familier som blir berørt. Vi vil også minne om at søkertall varierer fra år til år, men etter hva foreldregruppa kjenner til, har Åse barnehage vært tilnærmet full de siste årene. Det er flere vi kjenner til som ønsker å komme tilbake til Andøya, og Åse, og det vil være av stor betydning om vi fortsatt kan tilby tilflyttere en trygg og nær barnehage.

På Åse finnes det over 100 arbeidsplasser, både kommunale og private. En nedleggelse rammer ikke bare innbyggerne i bygda, men også de foreldre som bor i andre bygder og som arbeider på Åse. Vi i foreldregruppa kjenner til at det er folk med bosted i andre bygder, og arbeidsplass på Åse, som ønsker å kunne benytte Åse barnehage, men ikke har fått plass.

Fra et miljøperspektiv, vil en nedleggelse føre til lenger reisevei for samtlige barn i Åse barnehage. I dag er det gangavstand for flere familier og ansatte i barnehagen. En nedleggelse vil gi følgende uheldige utfall:

- Foreldre som bor og arbeider på Åse må kjøre sine barn til annen barnehage.
- Potensielle foreldre med arbeidsplass på Åse, og bosted i andre bygder, må først levere sine barn i annen bygd for så å kjøre til Åse på jobb.
- Ikke alle foreldrene har sertifikat, og er dermed avhengig av buss for å hente barna. Det vil være svært ugunstig med tanke på dagens busstilbud, og vanskelig å kombinere med jobb og barnehagens åpningstider.

Det er viktig å ha en barnehage der hvor det er arbeidsplasser og vi mener at en nedleggelse kan føre til at det blir vanskeligere å rekruttere ønsket kompetanse til disse ulike arbeidsplassene! Vi mener dere bør tenke på rekrutteringa av blant annet sykepleie og helsefagarbeidere, og at vi kan tilby barnehageplass på Åse, i bygda hvor det er vedtatt å bygge nytt sykehjem.

Det er mye spennende aktivitet som skjer på øya i disse dager. Denne aktiviteten har potensiale til å generere en rekke nye arbeidsplasser, som vil kreve bygder med mulighet til å ta imot nye familier, med ny kompetanse. På dette tidspunktet mener vi det vil være defensivt å legge ned barnehagen på Åse.

De siste årene har en rekke unge familier bosatt seg i bygda. Det har blitt bygget og restaurert en rekke hus. Det viser at folk er optimistiske for fremtiden i bygda! Foreldregruppa er kjent med småbarnsfamilier som ønsker å flytte hit, men at liten tilgang til boliger er et hinder per i dag (Vi har tidligere ytret ønske om at det blir utredet bygging av flere kommunale boliger igjennom Boligstiftelsen).

Foreldregruppa er fornøyd med det tilbudet som gis i barnehagen og opplever Åse barnehage som en god og trygg barnehage for barna. I rådmann og stab sitt budsjett forslag legges det fram at en nedleggelse av Åse barnehage vil gi flere lekevenner på lik alder. Slik vi ser det vil resultatet av en nedleggelse på Åse føre til en svært uheldig splittelse av barnegruppa i lokalsamfunnet. Vi stiller oss svært motvillige til å måtte splitte opp en trygg og god gruppe.

Foreldregruppa har forståelse for at det for administrasjonen i en strukturdebatt handler om å «få størst mulig økonomisk gevinst», men vi tror ikke at det på sikt gir den økonomiske besparelsen som det legges opp til. Vi vil heller oppfordre til en diskusjon om organiseringen av driften av barnehagene, for å se på alternative besparelser. Slik vi ser det kan en slik diskusjon være mer fruktbar, enn å tvinge gjennom et ulogisk vedtak om å legge ned en full barnehage.

Vi håper våre nyvalgte politikere vil støtte oss i dette, og da spesielt SP, som i sitt valgprogram skriver følgende: «Andøy Senterparti vil arbeide for fortsatt gode skoler og god barnehagedekning i hele kommunen. Senterpartiet ønsker et godt barnehage tilbud i hele kommunen».

For å ha levende bygder og at det skal være attraktivt for tilflyttere å slå seg ned her på Åse, vil det være av stor betydning at vi har en barnehage i bygda.

Foreldregruppa i Åse barnehage anbefaler på det sterkeste videre drift av Åse barnehage.

Hilsen Kaisa K Herfindal og Kristine Lauritzen på vegne av foreldregruppa ved Åse barnehage



VALG AV KOMMUNENS REPRESENTANTER I GENERALFORSAMLINGER I PERIODEN 2019 - 2023

| | |
|----------------------|------------------------|
| Saksbehandler | Arkivsaksnummer |
| Greta Jacobsen | 19/1028 |

SAKSGANG

| Utvalg | Møtedato | Saknr |
|-----------------------------|-----------------|--------------|
| Valgnemnda Kommunestyret | | |

Forslag til vedtak:

Som representanter til ordinære og ekstraordinære generalforsamlinger i perioden 2019 – 2023 velges:

1. Vesterålsprodukter AS

Representant:

2. Vesterålen Vekst AS

Representant:

Ordfører/varaordfører gis fullmakt til å oppnevne representanter til generalforsamlinger og ved ekstraordinære generalforsamlinger hvor Andøy kommune er medeier.

Knut A. Nordmo
ordfører



KOMMUNENS REPRESENTANT I OPPNEVNINGSUTVALGET FOR KONFLIKTRÅDSMEGLERE 2019 - 2023

| | |
|----------------------|------------------------|
| Saksbehandler | Arkivsaksnummer |
| Greta Jacobsen | 19/1032 |

SAKSGANG

| Utvalg | Møtedato | Saknr |
|-----------------------------|-----------------|--------------|
| Valgnemnda Kommunestyret | | |

Ifølge Lov om konfliktrådsbehandling § 4 skal kommunestyret oppnevne en person som sammen med politiet og lederen for konfliktrådet skal oppnevne meglere for den aktuelle kommune.

Forslag til vedtak:

Som Andøy kommunes representant i oppnevningssutvalget for meglere til konfliktrådet for perioden 2019 - 2023 oppnevnes:

.....

Knut A. Nordmo
ordfører



VALG AV EIERREPRESENTANTER TIL SAMARBEIDSUTVALGET FOR KOMMUNALE BARNEHAGER 2019 - 2023

| | |
|----------------------|------------------------|
| Saksbehandler | Arkivsaksnummer |
| Greta Jacobsen | 19/1014 |

SAKSGANG

| Utvalg | Møtedato | Saknr |
|-----------------------------|-----------------|--------------|
| Valgnemnda Kommunestyret | | |

Etter kommunale vedtekter skal det oppnevnes eierrepresentanter og vararepresentanter.

Forslag til vedtak:

Følgende oppnevnes som eierrepresentanter og varerepresentanter til barnehagenes samarbeidsutvalg:

Representant:

Vararepresentant:

Risøyhamn barnehage:

Skolestua barnehage:

Myrulla barnehage:

Måsungen barnehage:

Åse barnehage:

Wig Wam barnehage:

Til private barnehagers samarbeidsutvalg:

Representant

Vararepresentant

Barnas Hus:

Andungen:

Knut A. Nordmo
ordfører



VALG AV KOMMUNAL REPRESENTANT I SKOLENES SAMARBEIDUTVALG

| | |
|----------------------|------------------------|
| Saksbehandler | Arkivsaksnummer |
| Greta Jacobsen | 19/981 |

SAKSGANG

| Utvalg | Møtedato | Saknr |
|-----------------------------|-----------------|--------------|
| Valgnemnda Kommunestyret | | |

Etter opplæringslovens § 11 skal det ved hver skole være et samarbeidsutvalg med 2 repr. for undervisningspersonalet, en for andre tilsatte, 2 fra foreldrerådet, 2 fra elevene og 2 fra kommunen. Den ene representanten fra kommunen skal være rektor. Den andre velges av kommunestyret.

Samarbeidsutvalget har rett til å uttale seg i alle saker som gjelder skolen. Utvalget velger selv leder og nestleder.

Andøy kommunestyre har i vedtak av 16.06.14, sak 049/14, besluttet at en kommunal representant kan være til stede i styremøtene ved private skoler, med uttalerett og rett til å få sin mening protokollert, jfr. privatskolelovens § 5-1.

Forslag til vedtak:

Andøy kommunestyre velger følgende representanter til skolenes samarbeidsutvalg 2019 – 2023:

Representant:

Vararepresentant:

Andenes skole:

Risøyhamn skole:

Andøy kommunestyre oppnevner følgende observatører til styrene i de private skolene 2019
- 2023:

Bleik Montessoriskole:

Åse Montessoriskole:

Knut A. Nordmo
ordfører



OPPNEVNING TIL ALMINNELIG SKJØNNSNEMND 2019 -2023

| | |
|----------------------|------------------------|
| Saksbehandler | Arkivsaksnummer |
| Greta Jacobsen | 19/1021 |

SAKSGANG

| Utvalg | Møtedato | Saknr |
|-----------------------------|-----------------|--------------|
| Valgnemnda Kommunestyret | | |

Lokal skjønnsnemnd skal ha 3 medlemmer med varamedlemmer. Fylkesmannen oppnevner 2 av medlemmene med varamedlemmer, et av medlemmene som formann.

Andøy kommune skal fremme forslag på 2 av disse medlemmene med varamedlemmer. De personene som foreslås som medlemmer eller varamedlemmer bør ikke være mobiliseringsdisponert til de militære styrker. Det må heller ikke være personer som har fått innvilget utsettelse med fremmøte ved mobilisering.

Det tredje medlem med varamedlem oppnevnes av sjef for militært kommandodistrikt.

Forslag til vedtak:

Andøy kommunestyre fremmer forslag til følgende representanter til alminnelig skjønnsnemnd 2019 – 2023:

Medlemmer

- 1.
- 2.

Varamedlemmer

- 1.
- 2.

Knut. A. Nordmo
ordfører